

**PROYECTO DE
RECUPERACIÓN DE ESPACIO ESCÉNICO
EN EL PARQUE DE LAS MERCEDES**

ALMENDRALEJO.



EXCMO. AYUNTAMIENTO DE ALMENDRALEJO

ARQUITECTO: ÁNGEL MÉNDEZ BAÑOS. OCTUBRE DE 2010

**PROYECTO DE RECUPERACIÓN DE ESPACIO ESCÉNICO EN EL PARQUE DE
LAS MERCEDES. ALMENDRALEJO**

EXCMO. AYUNTAMIENTO DE ALMENDRALEJO

PROYECTO DE RECUPERACIÓN DE ESPACIO ESCÉNICO EN EL PARQUE DE LAS MECEDES. ALMENDRALEJO.

INDICE DE LA MEMORIA:

1.- MEMORIA DESCRIPTIVA.

- 1.1.- ANTECEDENTES Y OBJETO DEL PROYECTO.
- 1.2.- PROMOTOR
- 1.3.- TÉCNICO REDACTOR.
- 1.4.- SITUACION.
- 1.5.- SUPERFICIE.

2.- DESCRIPCIÓN DE LAS OBRAS

- 2.1.- DEMOLICIONES Y MOVIMIENTOS DE TIERRA.
- 2.2.- CIMENTACIONES
- 2.3.- ALBAÑILERÍA
- 2.4.- PAVIMENTOS
- 2.5.- PINTURA

3.- PRESUPUESTO.

ANEXO 1.- CUMPLIMIENTO DEL REGLAMENTO DE LA LEY DE PROMOCIÓN DE LA ACCESIBILIDAD EN EXTREMADURA.

ANEXO 2.- NORMATIVA TÉCNICA DE APLICACIÓN. PROYECTOS Y EJECUCIÓN.

1.- MEMORIA DESCRIPTIVA

1.1.- ANTECEDENTES Y OBJETO DEL PROYECTO:

El objeto del presente proyecto es la descripción de las obras necesarias para rehabilitar un pequeño espacio escénico exterior compuesto por un escenario y un graderío –ambos descubiertos- situados junto al lindero sur del Parque de Las Mercedes de Almendralejo.

1.2.- PROMOTOR:

El promotor del presente proyecto es el Excmo. Ayuntamiento de Almendralejo, con domicilio en la Calle Mérida, nº 2 de Almendralejo

1.3.- TÉCNICO REDACTOR:

El redactor del proyecto es el arquitecto D. Ángel Méndez Baños, Arquitecto Municipal del Excmo. Ayuntamiento de Almendralejo.

1.4.- SITUACIÓN:

El Parque de las Mercedes, situado entre la Avenida Gran Maestre y la Avenida de Goya y con algo más de dos décadas de antigüedad, es la principal zona verde en extensión del casco urbano de Almendralejo. De planta triangular y unas 9,6 hectáreas de superficie, comprende en su interior ámbitos muy diversos: desde zonas de descanso y paseo a instalaciones deportivas pasando por zonas de juegos o locales para asociaciones.

El espacio escénico que pretende recuperarse se sitúa en la parte meridional del Parque, entre las pistas polideportivas y un montículo artificial. Se compone de dos partes: un graderío con 10 niveles de asientos apoyado en la ladera del mencionado promontorio y un escenario situado en la parte baja.

1.5.- SUPERFICIE:

El escenario ocupa una superficie de 147 m²

El graderío ocupa una superficie de 181 m² (en proyección horizontal)

1.6.- DESCRIPCIÓN DEL PROYECTO:

El presente proyecto plantea, fundamentalmente, añadir un nuevo revestimiento a la superficie del graderío y del escenario, así como alguna pequeña mejora en la accesibilidad del mismo al prever también la ejecución de una rampa en la parte trasera del escenario.

Tanto las gradas como el escenario se encuentran recubiertos por una solería de gres cerámico en formatos 20 x 20 cm con juntas de 1 cm de ancho, utilizándose piezas de mayor longitud para la formación de tabicas y peldaños. Este revestimiento discontinuo presenta numerosas roturas debido a la fragilidad del material y al vandalismo. A la vez la cerámica satinada da lugar unas superficies excesivamente brillantes y en cierto punto discordantes con el entorno paisajístico en que se encuentra el graderío.

El proyecto plantea la utilización de las construcciones existentes como soporte para un nuevo material de acabado, en este caso la piedra natural. Se prevén dos tipos de revestimientos pétreos: el chapado de las superficies verticales con mampostería irregular de piezas de pequeño formato y la disposición de una nueva solería de baldosas de granito tanto en las gradas como en el escenario.

Además de la adición de un nuevo revestimiento se propone la construcción de una rampa de 1.20 m de anchura en la parte trasera del escenario, de manera que pueda facilitar el acceso al mismo a personas con movilidad reducida.

Por último, se incluye una actuación de contención de tierras o abancalamiento en el talud en ambos extremos del graderío de manera que la losa de hormigón que constituye su base pueda quedar permanentemente enterrada.

Nota: No es objeto del presente proyecto la ejecución de una nueva red de suministro eléctrico y la sustitución de las luminarias existentes en la parte superior del graderío

2.- DESCRIPCION DE LAS OBRAS:

2.1 Demoliciones y Movimiento de tierras.

Se retirarán los elementos metálicos de mobiliario urbano existentes junto al graderío (papelera, placa de anclaje) antes de proceder al desbroce y limpieza de su entorno, los cuales, debido a la acusada pendiente del graderío se efectuarán de forma manual.

Se excavarán -por medios mecánicos junto al escenario y por medios manuales junto al talud de las gradas -las zanjas correspondientes a las zapatas corridas en las que se apoyarán los nuevos muretes de fábrica de ladrillo y mampostería, de 40 cm de anchura y 30 de profundidad.

Una vez ejecutada la cimentación y levantados los muretes se procederá a extender y compactar una capa de tierras de préstamo en el entorno del escenario de 20 cm hasta conseguir una superficie horizontal

2.2 Cimentaciones

Se ejecutarán zapatas corridas de dimensiones 40 x 30 de hormigón en masa HM-20/B32/I para el apoyo de los muretes de mampostería proyectados a lo largo del contorno del escenario, la nueva rampa y la grada inferior.

2.3 Albañilería.

Se construirán muretes de ½ pie de ladrillo perforado para la formación de la nueva rampa de acceso al escenario. En esta zona, además, se formará en un extremo un peldaño para cuatro escalones y un tablero machihembrado para la formación de la rampa.

Todos las superficies verticales existentes se revestirán con muretes de mampostería de granito o cuarcita, de 12-15 cm de espesor, de formato irregular y tomada con mortero bastardo.

2.4 Pavimentos

Se revestirán con baldosas de granito gris de 4 cm de espesor, dimensiones 60 x 40 cm y acabado apomazado o abujardado todas las superficies horizontales, rampa y peldaños incluidos.

Se colocarán bordillos de granito de 25 cm de canto y 18 cm de anchura junto a los extremos de graderío, de manera que eviten la erosión del talud en la parte más cercana al mismo.

Por último, tanto el espacio comprendido entre el escenario y las gradas como los laterales

de éstas (en una franja de 1 de anchura,) se terminarán con una capa superficial de jabre granítico, limpio y cribado, de 15 cm de espesor.

2.5 Pintura

Se aplicará un tratamiento superficial antipintadas a base de emulsión acrílica incolora sobre todos los paramentos verticales y horizontales del graderío y del escenario.

3.- PRESUPUESTO:

Resumen económico estimativo, desglosado por capítulos

1 demoliciones y movimientos de tierra .	1.987,47
2 cimentaciones .	329,52
3 albañilería .	4.149,88
4 pavimentos .	20.144,20
5 pintura .	2.400,12
6 seguridad y salud .	556,20
<hr/> Presupuesto de ejecución material	<hr/> 29.567,39
13% de gastos generales	3.843,76
6% de beneficio industrial	1.774,04
Suma	<hr/> 35.185,19
18% IVA	<hr/> 6.333,33
Presupuesto de ejecución por contrata	<hr/> 41.518,52

El Presupuesto de Ejecución por Contrata de la totalidad de las obras a realizar en el presente proyecto asciende a la cantidad de CUARENTA Y UN MIL QUINIENTOS DIECIOCHO EUROS Y CINCUENTA Y DOS CÉNTIMOS (**41.518,52€**) gastos generales, beneficio industrial e IVA incluidos

El plazo de ejecución estimado para la ejecución de la totalidad de las obras contenidas en el presente proyecto es de 1 mes.

Almendralejo, octubre de 2.010
El Arquitecto.

Fdo: Ángel Méndez Baños

ANEXO 1.- CUMPLIMIENTO DEL REGLAMENTO DE LA LEY DE PROMOCIÓN DE LA ACCESIBILIDAD EN EXTREMADURA.

Los espacios públicos descritos en este proyecto deben considerarse “espacios urbanos de uso público existentes”, por lo que en el caso de que no sean accesibles es preciso, de acuerdo con el art 6 del Decreto 8/2003 (Reglamento de la Ley de Promoción de la accesibilidad en Extremadura), llevar a cabo las modificaciones e intervenciones necesarias para conseguir su accesibilidad siempre que la orografía y la urbanización preexistente lo permita.

Los accesos, itinerarios peatonales, mobiliario urbano, vegetación y demás elementos diversos de los parques, jardines, plazas y en general los espacios libres de uso público, cumplirán las condiciones establecidas en el art. 17 del Reglamento y en la Norma U.1.11.

Dado que no es objeto de este proyecto la descripción de las obras de mejora de los caminos, no se justifica aquí el cumplimiento en los itinerarios peatonales del Parque de dichas condiciones.

Las medidas adoptadas para la consecución de las condiciones de accesibilidad exigibles en este caso son dos:

- 1.- El acondicionamiento de la grada superior -la situada a la cota de acceso al graderío- como espacio reservado para uso preferente de personas con movilidad reducida
- 2.- La construcción de una nueva rampa adaptada para el acceso al escenario (situada en la parte trasera del mismo) con una pendiente del 7% y una anchura de 1.20 m. Al salvar un desnivel inferior a 55 cm no se dotará de barandillas.

Almendralejo, octubre de 2.010

El Arquitecto.

ANEXO I.- NORMATIVA TÉCNICA DE APLICACIÓN. PROYECTOS Y EJECUCIÓN.

Colegio Oficial de Arquitectos de Extremadura

ÍNDICE

1. PROYECTOS Y DIRECCIÓN DE OBRAS

- 1.1. Documentación de Proyecto y Dirección de obra
- 1.2. Diseño

2. ESTRUCTURAS

- 2.1. Acciones en la edificación
- 2.2. Acero
- 2.3. Fábrica de ladrillo
- 2.4. Hormigón
- 2.5. Forjados

3. INSTALACIONES

- 3.1. Agua
- 3.2. Aparatos elevadores y transporte
- 3.3. Audiovisuales
- 3.4. Calefacción, Climatización y A.C.S.
- 3.5. Electricidad

4. CUBIERTAS

5. AISLAMIENTO Y PROTECCIÓN

- 5.1. Aislamiento Térmico
- 5.2. Aislamiento Acústico
- 5.3. Protección contra incendios
- 5.4. Seguridad y Salud en las obras de construcción

6. MEDIO AMBIENTE

7. VARIOS

- 7.1. Correos

8. CALIDAD EN LA EDIFICACIÓN

- 8.1. Pliegos de Condiciones, Homologaciones y Especificaciones Técnicas
- 8.2. Acreditación obligatoria de laboratorios y empresas de control

1.- PROYECTOS Y DIRECCIÓN DE OBRAS

1.1. Documentación de Proyecto y Dirección de obra

NORMAS SOBRE LA REDACCIÓN DE PROYECTOS Y LA DIRECCIÓN DE OBRAS DE EDIFICACIÓN

- Decreto 462/1971 de 11-03-71, Mº de la Vivienda..... BOE: 24-03-1971

SIMPLIFICACIÓN DE TRÁMITES PARA EXPEDICIÓN DE LA CÉDULA DE HABITABILIDAD

- Decreto 469/1972 de 24-02-1972, Mº de la Vivienda..... BOE: 06-03-1972

MODIFICACIÓN DEL ART. 3º DEL DECRETO 469/1972, DE 24 DE FEBRERO.

- Real Decreto 1320/1979 de 10-05-1979, Mº de Obras Públicas y Urbanismo..... BOE: 07-06-1979

MODIFICACIÓN DE LOS DECRETOS 462/1971 Y 469/1972 REFERENTES A DIRECCIÓN DE OBRAS DE EDIFICACIÓN Y CEDULA DE HABITABILIDAD

- Real Decreto 129/1985 de 23-01-85, Mº de Obras Públicas y Urbanismo..... BOE: 07-02-1985

NORMAS SOBRE EL LIBRO DE ÓRDENES Y ASISTENCIAS EN LAS OBRAS DE EDIFICACIÓN

- Orden de 09-06-1971, Mº de la Vivienda..... BOE: 17-06-1971

- Se desarrolla en "DETERMINACIÓN DEL ÁMBITO DE APLICACIÓN DE LA ORDEN DE 9 DE JUNIO DE 1971"

- Orden de 17-07-1971, Mº de la Vivienda..... BOE: 24-07-1971

REGULACIÓN DEL CERTIFICADO FINAL DE LA DIRECCIÓN DE OBRAS DE EDIFICACIÓN

- Orden de 28-01-1972, Mº de la Vivienda..... BOE: 10-02-1972

ESTADÍSTICAS DE EDIFICACIÓN Y VIVIENDA

- Orden de 29-05-1989, Mº de Relaciones con las Cortes y de la Secretaría del Gobierno..... BOE: 31-05-1989

DE LA CALIDAD PROMOCION Y ACCESO A LA VIVIENDA DE EXTREMADURA

- Ley 3/2001 de 26-04-2001, Presidencia de la Junta DOE: 29-05-2001

POR EL QUE SE REGULA LA TRAMITACIÓN Y CONCESIÓN DE LA CÉDULA DE HABITABILIDAD

- Decreto 158/2001 de 09-10-2001, Consejería de Vivienda, Urbanismo y Transportes..... DOE: 18-10-2001

POR LA QUE SE APRUEBA EL MODELO DE CÉDULA DE HABITABILIDAD Y SE FIJAN LAS CONDICIONES QUE HAN DE CUMPLIR LAS VIVIENDAS YA CONTRUIDAS PARA SU OBTENCIÓN

- Orden de 26-11-2001, Consejería de Vivienda, Urbanismo y Transportes DOE: 27-11-2001

1.2. Diseño

CONDICIONES HIGIÉNICAS MÍNIMAS DE VIVIENDAS

- Orden de 29-02-1944, Ministerio de Gobernación..... BOE: 01-03-1944

POR EL QUE SE ESTABLECEN LAS CONDICIONES MÍNIMAS DE HABITABILIDAD DE LAS VIVIENDAS DE NUEVA CONSTRUCCIÓN

- Decreto 195/1999 de 14-12-1999, Consejería de Vivienda, Urbanismo y Transportes..... DOE: 23-12-1999

FOMENTO DE LA VIVIENDA EN EXTREMADURA

- Ley 3/1995 de 06-04-1995, Presidencia de la Junta..... DOE: 29-04-1995

- Se desarrolla en **REGLAMENTO DE LA LEY 3/1995**

- Decreto 109/1996 de 06-04-1999, Consejería de Obras Públicas y Transportes..... DOE: 11-07-1996

MEDIDAS MÍNIMAS SOBRE ACCESIBILIDAD EN LOS EDIFICIOS

- Real Decreto 556/1989 de 19-05-1989, del Ministerio de Obras Públicas y Urbanismo..... BOE: 23-05-1989

LÍMITES DEL DOMINIO SOBRE INMUEBLES PARA ELIMINAR BARRERAS ARQUITECTÓNICAS A LAS PERSONAS CON DISCAPACIDAD

- Ley 15/1995 de 30-05-1995, Jefatura del Estado..... BOE: 31-05-1995

PROMOCIÓN DE LA ACCESIBILIDAD EN EXTREMADURA

- Ley 8/1997 de 18-06-1997, de la Presidencia de la Junta..... DOE: 03-07-1997

- Desarrollada, en el "REGLAMENTO DE LA LEY DE PROMOCIÓN DE LA ACCESIBILIDAD EN EXTREMADURA"

- Decreto 153/1997 de 22-12-1997, Consejería de Obras Públicas y Transportes..... DOE: 24-01-1998

PATRIMONIO HISTÓRICO Y CULTURAL

- Ley 2/1999 de 29-03-1999, Presidencia de la Junta..... DOE: 22-05-1999

2. ESTRUCTURAS

2.1. Acciones en la edificación

NBE-AE/88. NORMA BÁSICA DE LA EDIFICACIÓN. ACCIONES EN LA EDIFICACIÓN

- Real Decreto 1370/1988 de 11-11-1988, del Mº de Obras Públicas y Urbanismo..... **BOE: 17-11-1988**
- Modifica parcialmente la antigua "MV-101/62. ACCIONES EN LA EDIFICACIÓN"
 - Decreto 195/1963 de 17-01-1963, Mº de la Vivienda..... **BOE: 09-02-1963**

NCSR/02. NORMA DE CONSTRUCCIÓN SISMORESISTENTE: PARTE GENERAL Y EDIFICACIÓN

- Real Decreto 997/2002 de 27-09-2002, del Mº de Fomento **BOE: 11-10-2002**
- Su entrada en vigor será al día siguiente de su publicación en el BOE, aunque existe un plazo de adaptación normativa durante un período de dos años desde la fecha de su publicación, durante los cuales los proyectos podrán ajustarse al contenido de la normativa hasta ahora vigente. Queda derogado el Real Decreto 2543/1994, de 29.12.1994, NCSE/94.

NCSE/94. NORMA DE CONSTRUCCIÓN SISMORESISTENTE: PARTE GENERAL Y EDIFICACIÓN

- Real Decreto 2543/1994 de 29-12-1994, del Mº de Obras Públicas, Transportes y Medio Ambiente..... **BOE: 08-02-1995**

2.2. Acero

NBE-EA/95. NORMA BÁSICA DE LA EDIFICACIÓN. "ESTRUCTURAS DE ACERO EN LA EDIFICACIÓN"

- Real Decreto 1829/1995 de 10-11-1995, del Mº de Obras Públicas, Urbanismo y Medio Ambiente..... **BOE: 18-01-1996**

2.3. Fábrica de ladrillo

NBE-FL/90. NORMA BÁSICA DE LA EDIFICACIÓN. " MUROS RESISTENTES DE FÁBRICA DE LADRILLO"

- Real Decreto 1723/1990 de 20-12-1990, Mº de Obras Públicas y Urbanismo..... **BOE: 04-01-1991**

2.4. Hormigón

EHE. INSTRUCCIÓN DE HORMIGÓN ESTRUCTURAL.

- Real Decreto 2661/1998 de 11-12-1998, Mº de Fomento..... **BOE: 13-01-1999**
- MODIFICACIÓN DEL RD 1177/1992, DE 2 DE OCTUBRE, POR EL QUE SE REESTRUCTURA LA COMISIÓN PERMANENTE DEL HORMIGÓN, Y EL REAL DECRETO 2661/1998, DE 11 DE DICIEMBRE, POR EL QUE SE APRUEBA LA INSTRUCCIÓN DE HORMIGÓN ESTRUCTURAL (EHE)
 - Real Decreto 996/1999 de 11-06-1999, Mº de Fomento **BOE: 24-06-1999**

EFHE. INSTRUCCIÓN PARA EL PROYECTO Y LA EJECUCIÓN DE FORJADOS UNIDIRECCIONALES DE HORMIGÓN ESTRUCTURAL REALIZADOS CON ELEMENTOS PREFABRICADOS

- Real Decreto 642/2002 de 05-07-2002, del Mº de Fomento..... **BOE: 06-08-2002**
- Corrección de errores..... **BOE: 30-11-2002**
- Su entrada en vigor será a los seis meses de su publicación en el BOE. Quedará derogado el Real Decreto 2608/1996, de 20.12.1996, EF/96.

EF/96. INSTRUCCIÓN PARA EL PROYECTO Y LA EJECUCIÓN DE FORJADOS UNIDIRECCIONALES DE HORMIGÓN ARMADO O PRETENSADO

- Real Decreto 2608/1996 de 20-12-1996, del Mº de Fomento..... **BOE: 22-01-1997**
- Corrección de errores..... **BOE: 27-03-1997**

2.5. Forjados

FABRICACIÓN Y EMPLEO DE ELEMENTOS RESISTENTES PARA PISOS Y CUBIERTAS

- Real Decreto 1630/1980 de 18-07-1980, Presidencia del Gobierno..... **BOE: 08-08-1980**
- MODELOS DE FICHAS TÉCNICAS A QUE SE REFIERE EL REAL DECRETO 1630/1980, DE 18 DE JULIO, SOBRE LA AUTORIZACIÓN DE USO PARA LA FABRICACIÓN Y EMPLEO DE ELEMENTOS RESISTENTES DE PISOS Y CUBIERTAS
 - Orden de 29-11-1989, Mº de Obras Públicas y Urbanismo..... **BOE: 16-12-1989**
- ACTUALIZACIÓN DE LAS FICHAS DE AUTORIZACIÓN DE USO DE SISTEMAS DE FORJADOS
 - Resolución de 30-01-1997, del Mº de Fomento..... **BOE: 06-03-1997**
- ACTUALIZACIÓN DEL CONTENIDO DE LAS FICHAS TÉCNICAS Y DEL SISTEMA DE AUTOCONTROL DE LA CALIDAD DE LA PRODUCCIÓN A LA QUE SE REFIERE EL REAL DECRETO 1630/1980, DE 18 DE JULIO, SOBRE LA AUTORIZACIÓN DE USO PARA LA FABRICACIÓN Y EMPLEO DE ELEMENTOS RESISTENTES DE PISOS Y CUBIERTAS
 - Resolución de 06-11-2002, del Mº de Fomento..... **BOE: 02-12-2002**

3. INSTALACIONES

3.1. Agua

NORMAS BÁSICAS PARA LAS INSTALACIONES INTERIORES DE SUMINISTRO DE AGUA

- Orden de 09-12-1975, Mº de Industria y Energía..... BOE: 13-01-1976
- Corrección de errores..... BOE: 12-02-1976
- Modificada por **"COMPLEMENTO DEL APARTADO 1.5 TÍTULO I DE LA NORMA BÁSICA ANTERIOR"**
 - Resolución de 14-02-1980, Dirección General de la Energía..... BOE: 07-03-1980

3.2. Aparatos elevadores y transporte

MIE-AEM. REGLAMENTO DE APARATOS DE ELEVACIÓN Y MANUTENCIÓN DE LOS MISMOS (sólo los artículos 10, 11, 12, 13, 14, 15, 19 y 23 de acuerdo con el Real Decreto 1314/1997)

- Real Decreto 2291/1985 de 08-11-1985, Mº de Industria y Energía..... BOE: 11-12-1985
- **MIE-AEM 1. INSTRUCCIONES TÉCNICAS COMPLEMENTARIAS, REFERENTE A ASCENSORES ELECTROMECAÑICOS (sólo los preceptos a los que se remiten los artículos del Reglamento anterior que siguen vigentes, de acuerdo con el Real Decreto 1314/1997)**
 - Orden de 23-09-1987, Mº de Industria y Energía..... BOE: 06-10-1987
 - Corrección de errores..... BOE: 12-05-1988
- **Modificación de la ITC-MIE-AEM 1, referente a ascensores electromecánicos (sólo los preceptos a los que se remiten los artículos del Reglamento anterior que siguen vigentes, de acuerdo con el Real Decreto 1314/1997)**
 - Orden de 12-09-1991, Mº de Industria, Comercio y Turismo..... BOE: 17-09-1991
 - Corrección de errores..... BOE: 12-10-1991
- **Desarrollada en las PRESCRIPCIONES TÉCNICAS NO PREVISTAS EN LA ITC-MIE-AEM-1, del Reglamento de aparatos de elevación y manutención de los mismos (sólo los preceptos a los que se remiten los artículos del Reglamento anterior que siguen vigentes, de acuerdo con el Real Decreto 1314/1997)**
 - Resolución de 27-04-1992, D. Gral. de Política Tecnológica del Mº de Industria, Comercio y Turismo..... BOE: 15-05-1992

DISPOSICIONES DE APLICACIÓN DE LA DIRECTIVA DEL PARLAMENTO EUROPEO Y DEL CONSEJO 95/16/CE, SOBRE ASCENSORES

- Real Decreto 1314/1997 de 01-08-1997, Mº de Industria y Energía..... BOE: 30-09-1997
- Corrección de errores..... BOE: 28-07-1998

ASCENSORES SIN CUARTOS DE MÁQUINAS

- Resolución de 03-04-97, Dirección General de Tecnología y Seguridad Industrial..... BOE: 23-04-1997
- Corrección de errores..... BOE: 23-05-1997

ASCENSORES CON MÁQUINA EN FOSO

- Resolución de 10-09-98, Dirección General de Tecnología y Seguridad Industrial..... BOE: 25-09-1998

3.3. Audiovisuales

PLAN TÉCNICO NACIONAL DE LA TELEVISIÓN DIGITAL TERRENAL

- Real Decreto 2169/98 de 09-10-1998, Mº de Fomento..... BOE: 16-10-1998
- Corrección de errores..... BOE: 24-10-1998
- Desarrollado en el **REGLAMENTO TÉCNICO Y DE PRESTACIÓN DEL SERVICIO DE TELEVISIÓN DIGITAL TERRENAL**
 - Orden de 09-10-1998, Mº de Fomento..... BOE: 16-10-1998
 - Corrección de errores..... BOE: 24-10-1998

INFRAESTRUCTURAS COMUNES EN LOS EDIFICIOS PARA EL ACCESO A LOS SERVICIOS DE TELECOMUNICACIÓN

- Real Decreto-Ley 1/1998 de 27-02-1998, Jefatura del Estado..... BOE: 28-02-1998

LEY GENERAL DE TELECOMUNICACIONES

- Ley 11/1998 de 24-04-1998, Jefatura del Estado..... BOE: 25-04-1998
- Corrección de errores..... BOE: 08-07-1998
- Queda derogada la "Ley 31/1987 de 18 de diciembre, de Ordenación de las Telecomunicaciones" excepto sus artículos 25, 26, 36, apartado 2, y su disposición adicional sexta.
- Queda derogada la "Ley 37/1995 de 12 de diciembre de las Telecomunicaciones por Cable", salvo lo dispuesto para el régimen del servicio de difusión de televisión.
- Quedan derogados los artículos 2 y 3 y la disposición transitoria segunda de la "Ley 12/1997 de 24 de abril de Liberización de las Telecomunicaciones"
- Desarrollo del **"TÍTULO II DE LA LEY 11/1998, EN LO RELATIVO A LA INTERCONEXIÓN Y AL ACCESO A LAS REDES PÚBLICAS Y A LA NUMERACIÓN"**
 - Real Decreto 1651/1998 de 24 de julio, Mº de Fomento..... BOE: 30-07-1998
 - Corrección de errores..... BOE: 22-10-1998
- Desarrollada en **"REGULACIÓN DE LAS TASAS ESTABLECIDAS EN LA LEY 11/1998"**

- Real Decreto 1750/1998 de 31 de julio, Mº de la Presidencia..... **BOE: 27-08-1998**
- Desarrollada en el **"REGLAMENTO REGULADOR DE LAS INFRAESTRUCTURAS COMUNES DE TELECOMUNICACIONES PARA EL ACCESO A LOS SERVICIOS DE TELECOMUNICACIÓN EN EL INTERIOR DE LOS EDIFICIOS Y DE LA ACTIVIDAD DE INSTALACIÓN DE EQUIPOS Y SISTEMAS DE TELECOMUNICACIONES"**
 - Real Decreto 279/1999 de 22 de febrero, Mº de Fomento..... **BOE: 09-03-1999**
- Desarrollada en el **"DESARROLLO DEL REGLAMENTO REGULADOR DE LAS INFRAESTRUCTURAS COMUNES DE TELECOMUNICACIONES PARA EL ACCESO A LOS SERVICIOS DE TELECOMUNICACIÓN EN EL INTERIOR DE LOS EDIFICIOS Y DE LA ACTIVIDAD DE INSTALACIÓN DE EQUIPOS Y SISTEMAS DE TELECOMUNICACIONES"**
 - Orden de 26-10-1999, Mº de Fomento..... **BOE: 09-11-1999**
 - Corrección de errores..... **BOE: 21-12-1999**
- **Modificación de la disposición transitoria primera de la Orden de 26 de octubre de 1999**
 - Orden de 07-06-2000, Mº de Ciencia y Tecnología..... **BOE: 21-06-2000**

PERSONAL FACULTATIVO COMPETENTE EN MATERIA DE TELECOMUNICACIONES PARA LA ELABORACIÓN DE LOS PROYECTOS DE INFRAESTRUCTURAS COMUNES DE TELECOMUNICACIONES EN EDIFICIOS

- Resolución de 12-01-200, Secretaría General de Comunicaciones..... **BOE: 09-02-2000**

3.4. Calefacción, Climatización y A.C.S.

RITE. REGLAMENTO DE INSTALACIONES TÉRMICAS EN LOS EDIFICIOS

- Real Decreto 1751/1998 de 31-07-1998, Mº de Presidencia **BOE: 05-08-1998**
- Corrección de errores..... **BOE: 29-10-1998**

MODIFICACIÓN DEL REAL DECRETO 1751/1998, POR EL QUE SE APROBÓ EL REGLAMENTO DE INSTALACIONES TÉRMICAS EN LOS EDIFICIOS Y SUS INSTRUCCIONES TÉCNICAS COMPLEMENTARIAS Y SE CREA LA COMISIÓN ASESORA PARA LAS INSTALACIONES TÉRMICAS DE LOS EDIFICIOS.

- Real Decreto 1218/2002 de 22-11-2002, Mº de la Presidencia..... **BOE: 03-12-2002**

REGLAMENTO DE INSTALACIONES DE GAS EN LOCALES DESTINADOS A USOS DOMÉSTICOS, COLECTIVOS O COMERCIALES

- Real Decreto 1853/1993 de 22-10-1993, Mº de la Presidencia..... **BOE: 24-11-1993**
- Corrección de errores..... **BOE: 08-03-1994**

INSTRUCCIONES SOBRE DOCUMENTACIÓN Y PUESTA EN SERVICIO DE LAS INSTALACIONES RECEPTORAS DE GASES COMBUSTIBLES

- Orden de 17-12-1985, Mº de Industria y Energía..... **BOE: 09-01-1986**
- Corrección de errores..... **BOE: 26-04-1986**

REGLAMENTO SOBRE INSTALACIONES DE ALMACENAMIENTO DE GASES LICUADOS DEL PETRÓLEO (GLP) EN DEPÓSITOS FIJOS

- Orden de 29-01-1986, Mº de Industria y Energía..... **BOE: 22-02-1986**
- Corrección de errores..... **BOE: 10-06-1986**

REGLAMENTO DE REDES Y ACOMETIDAS DE COMBUSTIBLES GASEOSOS E INSTRUCCIONES "MIG"

- Orden del 18-11-1974, Mº de Industria..... **BOE: 06-12-1974**
- Modificación..... **BOE: 08-11-1983**
- Corrección de errores..... **BOE: 23-07-1984**
- Modificaciones..... **BOE: 21-03-1994**
- Modificaciones..... **BOE: 11-06-1998**

INSTRUCCIÓN TÉCNICA COMPLEMENTARIA MI-IP 03, "INSTALACIONES PETROLÍFERAS PARA USO PROPIO"

- Real decreto 1427/1997 de 15-09-1997, del Mº de Industria y Energía..... **BOE: 23-10-1997**
- Corrección de errores..... **BOE: 24-01-1998**

- Modificada por **MODIFICACIONES DEL REGLAMENTO DE INSTALACIONES PETROLÍFERAS, Y LAS INSTRUCCIONES TÉCNICAS COMPLEMENTARIAS MI-IP 03, Y MI-IP 04**

- Real Decreto 1523/1999 de 01-10-1999, Mº de Industria y Energía..... **BOE: 22-10-1999**
- Corrección de errores..... **BOE: 03-03-2000**

3.5. Electricidad

REGLAMENTO ELECTROTÉCNICO PARA BAJA TENSIÓN

- Decreto 842/2002 de 02-08-2002, Mº de Ciencia y Tecnología..... **BOE: 18-09-2002**

- Su entrada en vigor será al año de su publicación en el BOE, aunque podrá aplicarse, voluntariamente, desde la fecha de su publicación. A la entrada en vigor del Reglamento, quedará derogado el Decreto 2413/1973, de 20.09.1973, sus instrucciones técnicas complementarias y todas las disposiciones que los desarrollan y modifican.

REBT. REGLAMENTO ELECTROTÉCNICO PARA BAJA TENSIÓN

- Decreto 2413/1973 de 20-09-1973, Mº de Industria y Energía..... **BOE: 09-10-1973**

- Adición de un párrafo al artículo 2º

- Real Decreto 2295/1985 de 09-10-1985, Mº de Industria y Energía..... **BOE: 12-12-1985**

-	MI-BT. INSTRUCCIONES TÉCNICAS COMPLEMENTARIAS DEL REBT	
-	Orden de 31-10-1973, Mº de Industria y Energía.....	BOE: 27/28/29/31-12-1973
-	Aplicación de las instrucciones complementarias anteriores	
-	Orden de 06-04-1974, Mº de Industria.....	BOE: 15-04-1974
-	Medida de aislamiento de las instalaciones	
-	Resolución de 30-04-1974, Mº de Industria.....	BOE: 07-05-1974
-	Modificación de la Instrucción Complementaria "MI-BT 025"	
-	Orden de 19-12-1977, Mº de Industria y Energía.....	BOE: 13-01-1978
-	Corrección de errores.....	BOE: 06-03-1978
-	Modificación Parcial y Ampliación de las Instrucciones Complementarias "MI-BT 004, 007 y 017"	
-	Orden de 19-12-1977, Mº de Industria y Energía.....	BOE: 26-01-1978
-	Corrección de errores.....	BOE: 27-10-1978
-	Instrucción Complementaria "MI-BT- 044"	
-	Orden de 30-09-1980, Mº de Industria y Energía.....	BOE: 17-10-1980
-	Modificación del apartado 7.1.2. de la Instrucción Complementaria "MI-BT 025"	
-	Orden de 30-07-1981, Mº de Industria y Energía.....	BOE: 13-08-1981
-	Instrucción Complementaria "MI-BT 004"	
-	Orden de 05-06-1982, Mº de Industria y Energía.....	BOE: 12-06-1982
-	Modificación de las Instrucciones Complementarias "MI-BT 004 y 008"	
-	Orden de 11-07-1983, Mº de Industria y Energía.....	BOE: 22-07-1983
-	Modificación de las Instrucciones Complementarias "MI-BT 025 y 044"	
-	Orden de 05-04-1984, Mº de Industria y Energía.....	BOE: 04-06-1984
-	Modificación de la Instrucción Complementaria "MI-BT 026"	
-	Orden de 13-01-1988, Mº de Industria y Energía.....	BOE: 26-01-1988
-	Corrección de errores.....	BOE: 25-03-1988
-	Adaptación al progreso Técnico de la Instrucción Complementaria "MI-BT 026"	
-	Orden de 24-07-1992, Mº de Industria, Comercio y Turismo.....	BOE: 04-08-1992
-	Nueva adaptación al progreso Técnico de la Instrucción Complementaria "MI-BT 026"	
-	Orden de 18-07-1995, Mº de Industria y Energía.....	BOE: 28-07-1995
-	Adaptación al progreso Técnico de la Instrucción Complementaria "MI-BT 044"	
-	Orden de 22-11-1995, Mº de Industria y Energía.....	BOE: 04-12-1995
-	Corrección de errores.....	BOE: 23-02-1996
-	Adaptación al progreso Técnico de la Instrucción Complementaria "MI-BT 026"	
-	Orden de 29-07-1998.....	BOE: 07-08-1998
-	Corrección de errores.....	BOE: 25-09-1998
-	REBT MEDIDA DE AISLAMIENTO DE LAS INSTALACIONES	
-	Resolución de 30-04-1974, Dirección General de Energía.....	BOE: 07-05-1974

AUTORIZACIÓN PARA EL EMPLEO DE SISTEMAS DE INSTALACIONES CON CONDUCTORES AISLADOS BAJO CANALES PROTECTORES DE MATERIAL PLÁSTICO

-	Resolución de 18-01-1988, Dirección General de Innovación Industrial.....	BOE: 19-02-1988
---	---	------------------------

4. CUBIERTAS

NBE-QB/90. CUBIERTAS CON MATERIALES BITUMINOSOS

-	Real Decreto 1572/1990 de 30-11-1990, Mº de Obras Públicas y Urbanismo.....	BOE: 07-12-1990
-	Actualización del apéndice " NORMAS UNE DE REFERENCIA " del anejo del Real Decreto 1572/1990	
-	Orden de 05-07-1996, Mº de Fomento.....	BOE: 25-07-1996

NBE-MV-111-1980. PLACAS Y PANELES DE CHAPA CONFORMADA DE ACERO

-	Real Decreto 2169/1980 de 22-05-1980, Mº de Obras Públicas y Urbanismo.....	BOE: 24-09-1981
---	---	------------------------

5. AISLAMIENTO Y PROTECCIÓN

5.1. Aislamiento Térmico

NBE-CT/79. CONDICIONES TÉRMICAS EN LOS EDIFICIOS

-	Real Decreto 2429/1979 de 06-07-1979, Presidencia de Gobierno.....	BOE: 22-10-1979
---	--	------------------------

5.2. Aislamiento Acústico

NBE-CA/88. CONDICIONES ACÚSTICAS EN LOS EDIFICIOS

-	Orden de 29-09-1988, Mº de Obras Públicas y Urbanismo.....	BOE: 08-10-1988
---	--	------------------------

REGLAMENTO DE RUIDOS Y VIBRACIONES

-	Decreto 19/1997 de 04-02-1997, Presidencia de la Junta.....	DOE: 11-02-1997
-	Corrección de errores.....	DOE: 25-03-1997

ORDENANZA MUNICIPAL DE PROTECCIÓN AMBIENTAL EN MATERIA DE CONTAMINACIÓN ACÚSTICA (CIUDAD DE BADAJOZ)

ARQUITECTO: ÁNGEL MÉNDEZ BAÑOS

NORMATIVA DE OBLIGADO CUMPLIMIENTO

- Ordenanza municipal de 25-02-1997, Ayuntamiento de Badajoz..... BOP: 16-06-1997

ORDENANZA MUNICIPAL SOBRE PROTECCIÓN DEL MEDIO AMBIENTE EN MATERIA DE RUIDOS Y VIBRACIONES (CIUDAD DE CÁCERES)

- Ordenanza municipal de 12-12-1996, Ayuntamiento de Cáceres..... BOP: 20-01-1997

5.3. Protección contra incendios

REGLAMENTO DE INSTALACIONES DE PROTECCIÓN CONTRA INCENDIOS

- Real Decreto 1942/1993 de 05-11-1993, Mº de Industria y Energía..... BOE: 14-12-1993
- Corrección de errores..... BOE: 07-05-1994
- Desarrollado en "NORMAS DE PROCEDIMIENTO Y DESARROLLO DEL REAL DECRETO 1942/1993"
 - Orden de 16-04-1998, Mº de Industria y Energía..... BOE: 28-04-1998

Modificación de la Instrucción Técnica MIP-AP5 del Reglamento de aparatos a presión sobre extintores de incendios

- Orden de 10-03-1998, Mº de Industria y Energía..... BOE: 28-04-1998
- Corrección de errores..... BOE: 05-06-1998

NBE-CPI/96. CONDICIONES DE PROTECCIÓN CONTRA INCENDIOS EN LOS EDIFICIOS

- Real Decreto 2177/1996 de 04-10-1996, Mº de Fomento..... BOE: 29-10-1996
- Modificaciones..... BOE: 13-11-1996

ORDENANZA MUNICIPAL DE PROTECCIÓN CONTRA INCENDIOS. CIUDAD DE BADAJOZ

- Ordenanza municipal de 29-01-1997, Ayuntamiento de Badajoz..... BOP: 10-04-1997

REGLAMENTO DE SEGURIDAD CONTRA INCENDIOS EN LOS ESTABLECIMIENTOS INDUSTRIALES

- Real Decreto 786/2001 de 06-07-2001, Mº de Ciencia y Tecnología..... BOE: 30-07-2001
- Corrección de errores..... BOE: 22-02-2002

5.4. Seguridad e higiene en el trabajo

DISPOSICIONES MÍNIMAS EN SEGURIDAD Y SALUD EN LAS OBRAS DE CONSTRUCCIÓN

- Real Decreto 1627/1997 de 24-10-1997, Mº de la Presidencia..... BOE: 25-10-1997

PREVENCIÓN DE RIESGOS LABORALES

- Ley 31/1995, Jefatura de Estado..... BOE: 10-11-1995

REGLAMENTO DE LOS SERVICIOS DE PREVENCIÓN

- Real Decreto 39/1997 de 17-01-1997, Mº de Trabajo y Asuntos Sociales..... BOE: 31-01-1997
- Modificado por "MODIFICACIÓN DEL REGLAMENTO DE LOS SERVICIOS DE PREVENCIÓN"
 - Real Decreto 780/1998 de 30-04-1998, Mº de Trabajo y Asuntos Sociales..... BOE: 01-05-1998

SEÑALIZACIÓN DE SEGURIDAD EN EL TRABAJO

- Real Decreto 485/1997 de 14-04-1997, Mº de Trabajo y Asuntos Sociales..... BOE: 23-04-1997

SEGURIDAD Y SALUD EN LOS LUGARES DE TRABAJO

- Real Decreto 486/1997 de 14-04-1997, Mº de Trabajo y Asuntos Sociales..... BOE: 23-04-1997

MANIPULACIÓN DE CARGAS

- Real Decreto 487/1997 de 14-04-1997, Mº de Trabajo y Asuntos Sociales..... BOE: 23-04-1997

UTILIZACIÓN DE EQUIPOS DE PROTECCIÓN INDIVIDUAL

- Real Decreto 773/1997 de 30-05-1997, Mº de Trabajo y Asuntos Sociales..... BOE: 12-06-1997

UTILIZACIÓN DE EQUIPOS DE TRABAJO

- Real Decreto 1215/1997 de 18-07-1997, Mº de Trabajo y Asuntos Sociales..... BOE: 07-08-1997

PROTECCIÓN DE LA SALUD Y SEGURIDAD DE LOS TRABAJADORES CONTRA LOS RIESGOS RELACIONADOS CON LOS AGENTES QUÍMICOS DURANTE EL TRABAJO

- Real Decreto 374/2001 de 06-04-2001, Mº de Presidencia..... BOE: 01-05-2001

DISPOSICIONES MÍNIMAS PARA LA PROTECCIÓN DE LA SALUD Y SEGURIDAD DE LOS TRABAJADORES FRENTE AL RIESGO ELECTRICO

- Real Decreto 614/2001 de 08-06-2001, Mº de Presidencia..... BOE: 21-06-2001

6. MEDIO AMBIENTE

REGLAMENTO DE ACTIVIDADES MOLESTAS, INSALUBRES, NOCIVAS Y PELIGROSAS

- Decreto 2414/1961 de 30-11-1961, Mº de la Gobernación..... BOE: 07-12-1961
- Corrección de errores..... BOE: 07-03-1962
- Desarrollado en "INSTRUCCIONES COMPLEMENTARIAS PARA LA APLICACIÓN DEL REGLAMENTO"

- Orden de 15-03-1963, Mº de la Gobernación.....	BOE: 02-04-1963
EVALUACIÓN IMPACTO AMBIENTAL. DIRECTRICES C.E.E.	
- Real Decreto 1302/1986 de 28-06-1986.....	BOE: 30-06-1986
- Desarrollado en “ REGLAMENTO PARA LA EJECUCIÓN DEL REAL DECRETO ”	
- Real Decreto 1131/1988 de 30-09-1988.....	BOE: 05-10-1988
- Modificado por “ MODIFICACIÓN DEL RD 1302/1986 ”	
- Real Decreto 9/2000 de 06-10-2000	BOE: 07-10-2000
MODIFICACIÓN DEL RD 1302/1986, DE 28 DE JUNIO, DE EVALUACIÓN DE IMPACTO AMBIENTAL.	
- Ley 6/2001 de 08-05-2001, Jefatura del Estado	BOE: 09-05-2001
LEY DE CONSERVACIÓN DE LA NATURALEZA Y DE ESPACIOS NATURALES DE EXTREMADURA	
- Ley 8/1998 de 26-06-1998, Junta de Extremadura.....	DOE: 28-07-1998
MEDIDAS DE PROTECCIÓN DEL ECOSISTEMA EN LA COMUNIDAD AUTÓNOMA DE EXTREMADURA	
- Decreto 45/1991 de 16-04-1991, Junta de Extremadura.....	DOE: 25-04-1991
ESTABLECIMIENTO DE LA EXTENSIÓN DE LAS UNIDADES MÍNIMAS DE CULTIVO EN LA COMUNIDAD AUTÓNOMA DE EXTREMADURA	
- Decreto 46/1997 de 22-04-1997, Consejería de Agricultura y Comercio.....	DOE: 29-04-1997

7. VARIOS

7.1. Correos

CASILLEROS POSTALES. REGLAMENTO DE LOS SERVICIOS DE CORREOS

- Decreto 1653/1964 de 04-05-1964, Mº de Gobernación.....	BOE: 09-06-1964
- Corrección de errores.....	BOE: 09-07-1964
- Desarrollado en “ MODIFICACIÓN DEL REGLAMENTO DE LOS SERVICIOS DE CORREOS ”	
- Orden de 14-08-1971, Mº de Gobernación.....	BOE: 03-09-1971

INSTRUCCIÓN SOBRE CASILLEROS DOMICILIARIOS

- Resolución del 07-12-1971, Mº de Transporte y Comunicaciones.....	BOE: 23-12-1971
- Corrección de errores.....	BOE: 27-12-1971

INSTALACIÓN DE CASILLEROS DOMICILIARIOS

- Circular de 27-05-1972, Jefatura de Correos.....	BOE: 05-06-1972
--	-----------------

8. CALIDAD EN LA EDIFICACIÓN

8.1. Pliegos de Condiciones, Homologaciones y Especificaciones Técnicas

PLIEGO DE CONDICIONES TÉCNICAS DE LA DIRECCIÓN GENERAL DE ARQUITECTURA

- Orden de 04-06-1973, Mº de la Vivienda.....	BOE: 13 a 16, 18 a 23, 25 y 26-06-1973
---	--

PLIEGO PARA TRABAJOS DE TOPOGRAFÍA Y GEOTECNIA EN OBRAS OFICIALES

- Resolución de 22-03-1979, Mº de Educación y Ciencia.....	BOE: 31-07-1979
--	-----------------

ACERO

ARMADURAS ACTIVAS DE ACERO PARA HORMIGÓN PRETENSADO

- Real Decreto 2365/1985 de 20-11-1985, Ministerio de Industria y Energía.....	BOE: 21-12-1985
--	-----------------

ALAMBRES TREFILADOS LISOS Y CORRUGADOS PARA MALLAS ELECTROSOLDADAS Y VIGUETAS SEMIRRESISTENTES DE HORMIGÓN ARMADO PARA LA CONSTRUCCIÓN

- Real Decreto 2702/1985 de 18-12-1985, Mº de Industria y Energía.....	BOE: 28-02-1986
--	-----------------

ALUMINIO

ESPECIFICACIONES TÉCNICAS DE PERFILES EXTRUIDOS DE ALUMINIO Y SUS ALEACIONES Y SU HOMOLOGACIÓN

- Real Decreto 2699/1985 de 27-12-1985, Ministerio de Industria y Energía.....	BOE: 22-02-1986
--	-----------------

AISLAMIENTO

ESPECIFICACIONES TÉCNICAS DE LOS POLIESTIRENOS EXPANDIDOS UTILIZADOS COMO AISLANTES TÉRMICOS Y SU HOMOLOGACIÓN

- Real Decreto 2709/85 de 27-12-1985, Mº de Industria y Energía.....	BOE: 15-03-1986
- Corrección de errores.....	BOE: 05-06-1986
- Modificaciones	BOE: 05-04-1999

ESPECIFICACIONES TÉCNICAS DE LOS PRODUCTOS DE FIBRA DE VIDRIO UTILIZADOS COMO AISLANTES TÉRMICOS Y SU HOMOLOGACIÓN

- Real Decreto 1637/1986 de 13-06-1986, Mº de Industria y Energía..... BOE: 05-08-1986
- Corrección de errores..... BOE: 27-10-1986
- Modificaciones BOE: 09-02-2000

CARPINTERÍA, VIDRIOS Y BLINDAJES**ESPECIFICACIONES TÉCNICAS DE PERFILES EXTRUIDOS DE ALUMINIO Y SUS ALEACIONES Y SU HOMOLOGACIÓN**

- Real Decreto 2699/85 de 27-12-1985, del Ministerio de Industria y Energía..... BOE: 22-02-86

CONDICIONES TÉCNICAS DEL VIDRIO CRISTAL

- Real Decreto 168/1988 de 26-02-1988, Mº de Relaciones con las Cortes..... BOE: 01-03-1988

ESPECIFICACIONES TÉCNICAS DE BLINDAJES TRANSPARENTES Y TRANSLÚCIDOS Y SU HOMOLOGACIÓN

- Orden de 13-03-1986, Mº de Industria y Energía..... BOE: 08-04-1986
- Modificaciones..... BOE: 11-09-1986

CALES, YESOS Y ESCAYOLAS**RCA/92. INSTRUCCIÓN PARA LA RECEPCIÓN DE CALES EN OBRAS DE ESTABILIZACIÓN DE SUELOS**

- Orden de 18-12-1992, Mº de Obras Públicas y Transportes..... BOE: 26-12-1992

RY/85. PLIEGO GENERAL DE CONDICIONES PARA LA RECEPCIÓN DE YESOS Y ESCAYOLAS EN LAS OBRAS DE CONSTRUCCIÓN

- Orden de 31-05-1985, Presidencia de Gobierno..... BOE: 10-06-1985

YESOS Y ESCAYOLAS PARA LA CONSTRUCCIÓN Y ESPECIFICACIONES TÉCNICAS DE LOS PREFABRICADOS DE YESOS Y ESCAYOLAS

- Real Decreto 1312/1986 de 25-04-1986, Mº de Industria y Energía..... BOE: 01-07-1986
- Corrección de errores..... BOE: 07-10-1986

CALEFACCIÓN**ESPECIFICACIONES TÉCNICAS DE CHIMENEAS MODULARES METÁLICAS Y SU HOMOLOGACIÓN**

- Real Decreto 2532/1985, de 18-12-1985, Mº de Industria y Energía..... BOE: 03-01-1986

NORMAS TÉCNICAS DE RADIADORES CONVECTORES DE CALEFACCIÓN POR FLUIDOS Y SU HOMOLOGACIÓN

- Real Decreto 3089/1982 de 15-10-1982, Mº de Industria y Energía..... BOE: 22-11-1982

NORMAS TÉCNICAS SOBRE ENSAYOS PARA HOMOLOGACIÓN DE RADIADORES Y CONVECTORES POR MEDIO DE FLUIDOS

- Orden de 10-02-1983, Mº de Industria y Energía BOE: 15-02-1983

COMPLEMENTO DE LAS NORMAS TÉCNICAS SOBRE ENSAYOS PARA HOMOLOGACIÓN DE RADIADORES Y CONVECTORES POR MEDIO DE FLUIDOS

- Real Decreto 363/1984 de 22-02-1984, Mº de Industria y Energía BOE: 25-02-1984

APLICACIÓN DE LA DIRECTIVA DE CONSEJO DE LAS COMUNIDADES EUROPEAS 90/396/CEE, SOBRE RENDIMIENTO PARA LAS CALDERAS NUEVAS DE AGUA CALIENTE ALIMENTADAS POR COMBUSTIBLES LÍQUIDOS O GASEOSOS

- Real Decreto 275/1995 de 24-02-1995, Mº de Industria y Energía..... BOE: 27-03-1995
- Corrección de errores..... BOE: 26-05-1995

APLICACIÓN DE LA DIRECTIVA DEL CONSEJO DE LAS COMUNIDADES EUROPEAS 90/396/CEE, SOBRE APARATOS DE GAS

- Real Decreto 1428/1992 de 27-11-1992, Mº de Industria y Energía..... BOE: 05-12-1992
- Corrección de errores..... BOE: 27-01-1993
- Modificaciones..... BOE: 27-03-1995

HOMOLOGACIÓN DE QUEMADORES, REGLAMENTACIÓN PARA HOMOLOGAR COMBUSTIBLES LÍQUIDOS EN INSTALACIONES FIJAS

- Orden de 10-12-1975, Mº de Industria y Energía..... BOE: 30-12-1975

ELECTRICIDAD**EXIGENCIAS DE SEGURIDAD DE MATERIAL ELÉCTRICO DESTINADO A SER UTILIZADO EN DETERMINADOS LÍMITES DE TENSIÓN**

- Real Decreto 7/1988 de 08-01-1988, Mº de Industria y Energía..... BOE: 14-01-1988
- Desarrollo..... BOE: 21-06-1989
- Modificación..... BOE: 03-03-1995
- Corrección de errores..... BOE: 22-03-1995
- Actualización..... BOE: 17-11-1995
- Actualización..... BOE: 06-04-1996

REGLAMENTO DE CONTADORES DE USO CORRIENTE CLASE 2

- Real Decreto 875/1984 de 28-03-1984, Presidencia del Gobierno..... BOE: 12-05-1984
- Corrección de errores..... BOE: 22-10-1984

CEMENTOS, MORTEROS Y HORMIGONES**RC/97. INSTRUCCIÓN PARA LA RECEPCIÓN DE CEMENTOS**

- Real Decreto 776/97 de 30-05-97, Mº de Relaciones con las Cortes y con la Secretaría de Gobierno..... BOE: 13-06-1997

OBLIGATORIEDAD DE HOMOLOGACIÓN DE LOS CEMENTOS PARA LA FABRICACIÓN DE HORMIGONES Y MORTEROS

- Real Decreto 1313/1988 de 20-10-1988, Mº de Industria y Energía..... BOE: 04-11-1988
- Modificaciones..... BOE: 30-06-89, 29-12-89, 03-07-90, 11-02-92, 26-05-97 y 14-11-02

CUBIERTAS**PRODUCTOS BITUMINOSOS PARA IMPERMEABILIZACIÓN DE CUBIERTAS EN EDIFICACIÓN**

- Orden de 12-03-1986, Mº de Industria y Energía BOE: 22-03-1986

FONTANERÍA, SANEAMIENTO Y GRIFERÍA**PLIEGO DE PRESCRIPCIONES TÉCNICAS GENERALES PARA TUBERÍAS DE ABASTECIMIENTO DE AGUA**

- Orden de 28-07-1974, Mº de Obras Públicas y Urbanismo..... BOE: 02 y 03-10-1974
- Corrección de errores..... BOE: 30-10-1974

PLIEGO DE PRESCRIPCIONES TÉCNICAS PARA TUBERÍAS DE SANEAMIENTO

- Orden de 15-09-1986, Mº de obras Públicas y Urbanismo..... BOE: 23-09-1986

NORMAS TÉCNICAS SOBRE GRIFERÍA SANITARIA PARA LOCALES DE HIGIENE CORPORAL, COCINAS Y LAVADEROS Y SU HOMOLOGACIÓN

- Real Decreto 358/1985 de 23-01-1985, Mº de Industria y Energía..... BOE: 22-03-1985

NORMAS TÉCNICAS SOBRE CONDICIONES PARA HOMOLOGACIÓN DE GRIFERÍAS

- Orden de 15-04-1985, Mº de Industria y Energía..... BOE: 20-04-1985
- Corrección de errores..... BOE: 27-04-1985

ESPECIFICACIONES TÉCNICAS DE LOS APARATOS SANITARIOS CERÁMICOS PARA LOS LOCALES DE HIGIENE CORPORAL, COCINAS, LAVADEROS PARA SU HOMOLOGACIÓN

- Orden de 14-05-1986, Mº de Industria y Energía..... BOE: 04-07-1986
- Modificación..... BOE: 21 y 22-01-1987

LADRILLOS CERÁMICOS Y BLOQUES DE HORMIGÓN**RL/88. PLIEGO GENERAL DE CONDICIONES PARA LA RECEPCIÓN DE LADRILLOS CERÁMICOS EN LAS OBRAS**

- Orden de 27-07-1988, Mº de Relaciones con las Cortes y con la Secretaría de Gobierno..... BOE: 03-08-1988

RB/90. PLIEGO DE PRESCRIPCIONES TÉCNICAS PARA LA RECEPCIÓN DE BLOQUES DE HORMIGÓN EN OBRA

- Orden de 04-07-1990, Mº de Obras Públicas y Urbanismo..... BOE: 11-07-1990

8.2. Acreditación obligatoria de laboratorios y empresas de control**DISPOSICIÓN REGULADORA DE ACREDITACIÓN DE LABORATORIOS DE ENSAYOS**

- Real Decreto 1230/1989 de 13-10-1989, Mº de Obras Públicas y Urbanismo..... BOE: 18-10-1989

CLASES DE LABORATORIOS HOMOLOGADOS

- Real Decreto 1565/84 de 20-06-1984

APROBACIÓN DE LAS DISPOSICIONES REGULADORAS DE LAS ÁREAS DE ACREDITACIÓN DE LABORATORIOS DE ENSAYOS PARA EL CONTROL DE CALIDAD DE LA EDIFICACIÓN

- Orden FOM/2060/2002 de 02-08-2002, Mº de Fomento BOE: 13-08-2002

Almendralejo, octubre de 2010
El Arquitecto

Fdo: Ángel Méndez Baños

PLIEGO GENERAL DE CONDICIONES

CAPITULO I

DISPOSICIONES GENERALES

1.01. Objeto.

1.01.01.

En este documento se especifican las condiciones generales que han de cumplirse en la contratación y construcción de las obras objeto de este proyecto y forma parte del contrato que se firme por la propiedad y la Entidad encargada de realizar el trabajo, que se designará por el "Contratista".

Se prescriben las normas mínimas aceptables, referentes a la construcción, materiales, mano de obra y equipo que haya de incorporarse a los trabajos incluidos en este contrato, así como las condiciones económicas para los mismos. Dichos trabajos comprenden sin limitación, el suministro de toda la mano de obra, materiales y equipo, así como la ejecución de todas las operaciones que hayan de realizarse de acuerdo con los planos y con los requisitos que se especifiquen en el presente pliego de condiciones.

1.02. Documentación complementaria.

1.02.01.

Además del presente Pliego de Condiciones será también obligatorio el cumplimiento de lo regulado en las disposiciones oficiales que deben observarse en las obras de construcción.

De forma especial el Contratista vendrá obligado a conocer y cumplir las siguientes disposiciones que se entenderán forman parte de este Pliego:

1.02.02.

- Pliego de Condiciones Técnicas de la Dirección General de Arquitectura.
- Normas de Seguridad e Higiene en el Trabajo.
- Instrucción de Hormigón Estructural (EHE) y la Instrucción para el proyecto y la ejecución de forjados unidireccionales de hormigón armado o pretensado (EF-96)
- Normas del Instituto de Eduardo Torroja para Fontanería, Saneamiento y Calefacción.
- Cualquier otra norma que se publique y que sea de obligado cumplimiento.

1.03 Obligaciones comunes de los profesionales que intervienen en la obra de Arquitectura:

- a) Desarrollar las respectivas funciones con la competencia profesional exigible en cada caso.
- b) Actuar con la debida diligencia, atención y cautela en el desempeño de las respectivas funciones, tanto para la seguridad de la obra como para evitar daños a las personas o cosas implicadas en la obra o ajenas a ésta.
- c) Cumplir las prescripciones legalmente establecidas para determinadas funciones u operaciones.
- d) Cumplir las estipulaciones contractuales que hubiere intervenido y que sean válidas con arreglo al ordenamiento jurídico.

1.04. Dirección e Inspección de los trabajos.

1.04.01

El proyecto objeto de este contrato se realizará bajo la dirección facultativa que se designe por la Propiedad.

Esta dirección estará formada por un Arquitecto y un Aparejador, que en lo sucesivo se designará por "Arquitecto-Director" y "Aparejador de la Obra". Las obligaciones que se asumen por el Arquitecto Director comenzará desde que acepte la dirección de las obras, siempre que el comienzo de estas haya sido comunicado al mismo de conformidad con lo que se establece en el contrato suscrito con la propiedad, y no se haya puesto por el Arquitecto ningún reparo.

1.04.02. Obligaciones exclusivas del Arquitecto.

a) Generales.

- Realizar en cada operación la documentación gráfica o escrita requerida.
- Visitar la obra en atención al adecuado desarrollo del concepto arquitectónico.
- Alterar o modificar la obra por razones de seguridad.
- Solucionar los problemas imprevistos.
- Realizar las certificaciones y actas de recepción.

b) Demoliciones.

- Reconocimientos previos.
- Memoria y pliegos de condiciones definiendo los límites de la demolición y las modalidades económicas y específicas de la ejecución.
- Planos generales y de detalle, cuando sean necesarios, según la importancia de la obra.
- Soluciones de problemas técnicos imprevistos.

- c) Movimiento de tierras.
 - Definición de los sistemas a emplear.
 - Pliego de condiciones técnicas.
 - Planos de obra definiendo el volumen a excavar.

 - d) Cimentación.
 - Reconocer o hacer reconocer el terreno por equipo técnico capacitado.
 - Interpretar los datos del reconocimiento.
 - Aprobar el firme una vez alcanzado.
 - Pliego de condiciones con especificaciones del sistema de cimentación y materiales .
 - Solución de problemas imprevistos.

 - e) Estructuras.
 - Planos generales de estructura.
 - Planos de detalle con dimensiones de elementos resultantes del cálculo y especificaciones constructivas propias de cada material resistente.
 - Memoria de hipótesis de cálculo y justificación de Normas Básicas de la Edificación (NBE).
 - Pliego de condiciones técnicas.

 - f) Cerramientos distribuciones y acabados.
 - Planos generales.
 - Planos de detalle, croquis y diseños que expresan claramente los elementos a ejecutar.
 - Memoria de los oficios.
 - Pliego de condiciones técnicas.
 - Especificación de materiales y calidades.
 - Solución de problemas imprevistos.

 - g) Instalaciones ordinarias.
 - Planos generales.
 - Esquemas de la instalación y detalles.
 - Memoria descriptiva.
 - Pliegos de condiciones técnicas y especificación de materiales.

 - h) Instalaciones extraordinarias.
 - Planos generales de ubicación de los elementos y esquemas generales de instalación.
 - Especificación de necesidades.
 - Solución de problemas imprevistos en cuanto al adecuado desarrollo del concepto arquitectónico.
- 1.04.03. Obligaciones exclusivas del Aparejador:
- a) Generales
 - Inspección y vigilancia de la obra con la asiduidad requerida.
 - Hacer cumplir al Constructor lo establecido en los documentos gráficos y escritos, instrucciones y ordenes del Arquitecto.
 - Hacer ejecutar la obra con arreglo a las buenas prácticas de la construcción.
 - Ordenar la ejecución material de la obra.
 - Hacer cumplir las normas de seguridad en el trabajo.
 - Control cuantitativo y mediciones de las unidades de obra realizadas.

 - b) Demoliciones.
 - Levantamiento de Acta del Estado de las fincas colindantes.
 - Planificación de la demolición en sus elementos conjuntos y fases.
 - Ordenar, inspeccionar y autorizar las medidas precisas para la seguridad de la obra, vía pública y edificios vecinos.
 - Inspección asidua e inmediata de la demolición.

 - c) Movimiento de tierras.
 - Replanteos.
 - Planificación de los movimientos de tierra.
 - Ordenar, inspeccionar y autorizar las medidas precisas para la seguridad de la obra, vía pública y edificios vecinos.

 - d) Cimentación.
 - Organización y comprobación del replanteo y dimensionado.
 - Asidua e inmediata inspección y verificación del firme adoptado en cada punto y de la correcta ejecución y calidades de los materiales del cimientó.
 - Ordenar, inspeccionar y autorizar las medidas precisas para la seguridad de la obra, vía pública y edificios vecinos.
 - Autorizar y ordenar los procesos de macizado de cimientos.

e) Estructuras.

- Inspección y comprobación asidua e inmediata de:
- Calidad de los materiales, proporciones y mezclas.
- Dimensiones y disposición de los elementos resistentes.
- Ordenación de:
- Replanteos.
- Mezclas.
- Desencofrados, descimbrados y desapuntalamientos.
- Fases de ejecución.
- Protección de la estructura.
- Ejecución de la obra de acuerdo con las buenas prácticas de la construcción.

f) Cerramientos distribuciones y acabados.

- Control de calidad de los materiales.
- Control de cumplimiento de la documentación y de las órdenes.
- Ordenación de los medios auxiliares.
- Ordenación de replanteos.
- Ordenación de las fases de ejecución, y coordinación de trabajos.
- Ordenación de protección de la obra ejecutada.
- Ordenación de la ejecución de la obra con arreglo a las buenas prácticas de la construcción.

g) Instalaciones ordinarias.

- Control de calidad de los materiales.
- Control de cumplimiento de la documentación y de las órdenes.
- Ordenación de los medios auxiliares.
- Ordenación de replanteos.
- Ordenación de las fases de ejecución, y coordinación de trabajos.
- Ordenación de protección de la obra ejecutada.
- Ordenación de la ejecución de la obra con arreglo a las buenas prácticas de la construcción.

h) Instalaciones extraordinarias.

- Inspección y vigilancia de la adecuada realización de la instalación en relación con la obra arquitectónica.

1.05. Modificaciones y alteraciones del proyecto.

La propiedad queda facultada para modificar el proyecto inicial respecto a la parte de obra no ejecutada, notificándose por escrito la modificación al contratista con ocho días de antelación a la fecha en que la parte modificada debiera empezar a construirse.

Cuando, a juicio de la Propiedad, el contratista no disponga de los medios suficientes para llevar a efectos el trabajo o parte de él, en las debidas condiciones, quedará facultada para ejecutar dichos trabajos en la forma que estime más conveniente, por sí o por medio de otro contratista.

La Dirección Facultativa podrá ordenar los trabajos no estipulados en el contrato, siempre que lo considere conveniente por necesidades de carácter técnico, quedando obligado el contratista a ejecutarlos.

Las modificaciones y alteraciones del proyecto, a que se refiere este apartado 1.05 se realizarán siempre con la previa conformidad del Arquitecto.

1.06. Derechos y obligaciones del contratista.

1.06.01

a) Generales.

- Cumplir las prescripciones legales de seguridad e higiene en el trabajo.
- Respetar y cumplir los documentos gráficos y escritos del Arquitecto.
- Respetar y cumplir las órdenes e instrucciones del Aparejador.
- Comprometer en la obra los suficientes elementos personales, materiales y medios auxiliares en orden a su adecuada realización.
- El contratista quedará obligado a mantener a pie de obra, durante la total ejecución de la misma y como Jefe y responsable de ella, un técnico titulado, que en lo sucesivo se designará como "Jefe de Obra", con facultades plenas para adoptar cualquier resolución relacionada con la ejecución de la obra o con el cumplimiento del contrato.
- Aportación de los elementos, instrumentos y aparatos idóneos a las pruebas y comprobación de los resultados previstos.

b) Demoliciones.

- Aportación del personal y medios auxiliares.
- Ejecución de la obra.
- Vigilancia permanente de la demolición.
- Adopción de las medidas precisas de seguridad a la obra, vía pública y edificios vecinos.

c) Movimiento de tierras.

- Aportación de medios y personal adecuada para la ejecución del replanteo.

- Id. para la ejecución del movimiento de tierras.
- Vigilancia permanente de los movimientos de tierras.
- Adopción de las medidas precisas para la seguridad en la obra, vía pública y edificios vecinos.

d) Cimentación.

- Ejecución y conservación del replanteo.
- Aportación de materiales con control competente de calidad.
- Elaboración de materiales compuestos y ejecución de la obra, de acuerdo con la documentación, órdenes y buena práctica de la construcción.
- Vigilancia permanente de la correcta ejecución del cimiento.
- Adopción de las medidas precisas para la seguridad de la obra, vía pública y edificios vecinos.

e) Estructuras.

- Aportación de materiales con control competente de calidad.
- Elaboración de materiales compuestos y ejecución de la obra, de acuerdo con la documentación, órdenes y buenas prácticas de la construcción.
- Empleo de mano de obra cualificada.
- Ejecución de la protección de la estructura.
- Adopción de las medidas precisas para el cumplimiento de las normas de seguridad e higiene, tanto en lo que se refiere a la obra en sí como a los medios auxiliares, personal, vía pública y edificios colindantes.
- Aportación de medios auxiliares adecuados a la estructura a construir.
- Ensayo de resistencia y calidad.

f) Cerramientos distribución y acabados.

- Aportación de materiales con control competente de calidad.
 - Elaboración de materiales compuestos y ejecución de la obra, de acuerdo con la documentación, órdenes y buenas prácticas de la construcción.
 - Empleo de mano de obra cualificada.
- Protección, hasta su entrega, de la obra ejecutada.
 - Adopción de las medidas precisas para el cumplimiento de las normas de seguridad e higiene, tanto en lo que se refiere a la obra así como a los medios auxiliares, personal, vía pública y edificios colindantes.
 - Aportación de medios auxiliares.
 - Ensayo de resistencia y calidad.

g) Instalaciones ordinarias.

- Aportación de materiales con control competente de calidad.
- Elaboración de materiales compuestos y ejecución de la obra, de acuerdo con la documentación, órdenes y buenas prácticas de la construcción.
- Empleo de mano de obra cualificada.
- Protección, hasta su entrega, de la obra ejecutada.
- Adopción de las medidas precisas para el cumplimiento de las normas de seguridad e higiene, tanto en lo que se refiere a la obra así como a los medios auxiliares, personal, vía pública y edificios colindantes.
- Aportación de medios auxiliares.
- Ensayos de resistencia y calidad.

h) Instalaciones extraordinarias.

- Ayuda y aportación de medios auxiliares de su competencia para la realización de la obra del instalador.

1.06.02.

Para resolver cualquier duda en la interpretación de los documentos facilitados, el Contratista consultará a la Dirección facultativa, obligándose a rehacer cuantas partes del trabajo no se hubieran realizado con sujeción a lo estipulado.

1.06.03.

Los planos de obra y replanteo se ajustarán a las cotas indicadas, en los planos del Proyecto suministrados, prohibiéndose las medidas tomadas a escala. En caso de que faltara alguna cota, se consultará al respecto a la Dirección facultativa.

Si por cualquier circunstancia se realizase la obra sin ajustarse a las condiciones técnicas especificadas en el presente Pliego General de Condiciones, en el Proyecto o en la memoria Técnica, o a las que sean indispensables para que la obra quede completamente acabada: aunque no se indiquen en estos documentos, la Dirección facultativa podrá ordenar la demolición de la obra ejecutada, siendo todos los gastos por cuenta del contratista.

1.06.04.

El contratista, antes del comienzo de las obras, someterá a la propiedad un programa que contendrá el orden general de realización de los trabajos. Este programa deberá quedar presentado en el plazo de 30 días a partir de la fecha del contrato.

El contratista se compromete a realizar las obras en las fechas, de comienzo y terminación que figuren en el programa y con sujeción al orden general de realización de los trabajos que en el mismo se especifican.

1.06.05.

Si el contratista recibiese órdenes de la Dirección facultativa que estimara se aparten de los términos del contrato podrá recurrir ante la propiedad, explicando razonadamente en que consiste a su juicio, la diferencia entre lo ordenado y las estipulaciones contractuales. La Propiedad resolverá el particular y su resolución será inapelable. Se entiende el contrato entre el Contratista y la Propiedad.

1.06.06.

El Contratista queda autorizado para subcontratar las partes de la obra contratada que crea conveniente, pero sin que por ello cese, de modo alguno, la responsabilidad directa del Contratista ante la propiedad, respondiendo, por tanto, de forma directa e inmediata de la obra subcontratada.

El Contratista pondrá en conocimiento de la Propiedad los nombres de los subcontratistas a los que haya subcontratado parte o partes de la obra y facilitará a la Dirección facultativa inspección de los trabajos que se ejecuten en talleres distintos a los suyos, pudiendo la Dirección facultativa formular los reparos que estime oportunos y oponerse, cuando las circunstancias lo aconsejen, a juicio de los mismos, a la subcontrata.

1.06.07.

El contratista tendrá en la obra el Libro de Ordenes oficial convenientemente conservado, donde el Arquitecto y el Aparejador consignarán por escrito las órdenes que hayan de formularle.

1.06.08.

El contratista cumplirá cualquier orden formal que reciba de la Dirección facultativa, pero podrá elegir que se le ratifiquen en plazo breve, por carta o en el Libro de Ordenes, únicas formas que tendrán valor como prueba. El Contratista firmará el enterado a continuación de cada orden inserta en el libro sin que este requisito de la firma sea excusa del desconocimiento o incumplimiento de la misma.

1.06.09.

Protección de la obra. El Contratista cuidará de mantener la debida vigilancia para la protección de todo el personal con acceso a las obras, materiales, maquinaria y demás elementos utilizados en la misma.

Será responsable en todo caso, de todos los daños causados en las cosas, propiedades y servicios comprendidos en la zona de obras, así como los que se causaran por efecto de aquellas.

Independientemente de todo lo anteriormente expuesto, el Contratista deberá cumplir todo cuanto establecen las Leyes a éste respecto y contratar un seguro que cubra todos los riesgos, siendo la prima a su costa.

1.07. Muestras.

El Contratista presentará, para su aprobación, muestra de los materiales y equipos a emplear, según se estipula en el pliego de condiciones, así como cualquiera de otras muestras necesarias, estén o no específicamente mencionadas en dicho Pliego de Condiciones, una vez aprobadas las muestras, los materiales emplea-dos en la obra habrán de ajustarse exactamente a ellas, sin que pueda el Contratista cambiarlas sin previa autorización, por escrito, de la Dirección facultativa.

1.08. Colaboración.

El Contratista exigirá a los subcontratistas a los que hayan subcontratado parte o partes de la obra, de acuerdo con lo establecido en el apartado 1.06.06. una colaboración estrecha en los trabajos de otros oficios, debiéndose informar al Arquitecto o Aparejador, con anterioridad al comienzo de los trabajos, los cuales serán inspeccionados y aprobados por el Arquitecto o Aparejador, quienes igualmente inspeccionarán las pruebas de los materiales y operaciones mecánicas.

1.09. Planos de taller.

Se presentará al Arquitecto para su aprobación el número de colecciones de planos de taller exigidos en cada una de las secciones del presente Pliego de Condiciones. No se efectuarán pedidos de materiales, ni estos serán a pie de obra, mientras el contratista no haya recibido notificación fehaciente de la aprobación de los planos de taller.

1.10. Similitud de materiales.

Algunos de los diversos materiales que hayan de emplearse en la obra, podrán proceder de distintos fabricantes, siempre que se ajusten estrictamente a los requisitos estipulados en el presente Pliego de Condiciones y previa siempre la aprobación del Aparejador. Esto, no obstante y en interés de la intercambiabilidad de las distintas piezas y uniformidad de la construcción, es deseable que el Contratista suministre productos del mismo fabricante.

1.11. Obra defectuosa.

Toda obra ejecutada que, a juicio del Arquitecto o Aparejador, sea defectuosa o no esté de acuerdo con las instrucciones de este Pliego, será demolida y reconstruida por el Contratista, cuantas veces sea necesario, sin derecho a indemnización ni prórroga de plazo y sin que pueda servirle de excusa el que la Dirección Facultativa haya examinado la construcción durante las obras ni que haya sido abonada en liquidaciones parciales.

1.12. Edificaciones provisionales, accesos y espacio para la dirección facultativa.

El Contratista construirá, por su cuenta, y retirará según sea preciso, cobertizos provisionales, oficinas y accesos, según sea necesario para la ejecución de los trabajos incluidos en el presente Contrato. El Contratista incluirá un espacio para oficinas provisionales del personal asignado por el Arquitecto durante el tiempo de duración de los trabajos. Dichos espacios provisionales para oficinas, estarán dotados de calefacción y luz.

Estas instalaciones quedarán sujetas a la aprobación del Arquitecto, por lo que se refiere a su emplazamiento, superficie, calidad, tipo, etc.

CAPITULO II

CONDICIONES ECONOMICAS

2.01. Generalidades.

Las presentes condiciones económicas de este capítulo segundo, formarán, no solo parte integrante del contrato suscrito sino que serán de estricta aplicación en lo que se refiere a las obligaciones contractuales entre la Contrata y la Propiedad, en todo aquello que no contradiga al documento que se suscribe por ambas partes para la ejecución de la obra.

2.02. Precio.

2.02.01.

En la oferta que el Contratista formule habrá de consignar, necesariamente, un presupuesto detallado en el que se especifiquen los precios asignados para cada una de las unidades de obra.

Estos precios unitarios serán los que habrán de regir para la valoración de la obra realmente ejecutada y para su posterior liquidación y se indicará el % de beneficio industrial pero no el importe de los arbitrios, impuestos, derechos o tasas que sean de cuenta del Contratista.

Estos precios unitarios no podrán sufrir alteración por ningún concepto en el transcurso de las obras.

2.02.02.

El pago de la obra ejecutada podrá, si así se ha pactado, ser incrementado con los porcentajes que en concepto de revisión de precios la fórmula escogida determine.

Las revisiones se liquidarán únicamente sobre las unidades del contrato inicial y nunca sobre los precios contradictorios si los hubiera.

Estas certificaciones de revisión de precios, con el conforme de la Dirección Técnica, se efectuarán en el momento en que se conozcan los valores a aplicar en los índices o elementos de fórmula polinómica o de otro tipo que se haya pactado.

2.02.03.

El Contratista también habrá de indicar el % de beneficio industrial que propone aplicar para los trabajos que hayan de ejecutarse por administración.

2.03. Plazos de ejecución.

En el contrato se consignarán las fechas en que el Contratista se compromete a la total terminación de la obra.

Al ordenar cualquier ampliación o reducción de la obra contratada, se fijarán por ambas partes las modificaciones que hayan de introducirse, como consecuencia en los plazos estipulados.

Si por causas imputables a la Propiedad o a sus representantes, o por motivos de fuerza mayor no imputables al Contratista, hubiera retrasos en la terminación total o parcial de la obra contratada, el Contratista podrá solicitar, por escrito, de la Propiedad, la ampliación de plazo que crea justificada, aportando al mismo tiempo las pruebas o razones en que se apoye su petición.

Toda solicitud de ampliación de los plazos estipulados por las causas antes mencionadas, deberá ser formulada dentro de los diez días naturales siguientes a aquel en que ocurrieron los hechos que las motivaron, entendiéndose que será nula e ineficaz toda solicitud de ampliación de plazos que no haya sido formulada dentro de dichos diez días.

Toda modificación en el plazo de la obra deberá llevar, antes de su tramitación a la propiedad, la conformidad de la Dirección Facultativa.

2.04. Recepción de la obra.

Una vez realizados todos los trabajos, tanto los de contrata como los adicionales ordenados, se procederá a la recepción provisional de la obra, si se han cumplido en su ejecución todas las condiciones contractuales, firmándose la correspondiente acta por la Propiedad, Dirección Facultativa y Contrata.

Un año después de la recepción provisional y por las mismas personas se procederá a la recepción definitiva, si la obra reúne todas las condiciones estipuladas y teniendo en cuenta lo dispuesto en el apartado 2.14.

El Contratista, hará por su cuenta y cargo, la reparación de los desperfectos que se produzcan en los lapsos de tiempo prescritos, siempre que dichos desperfectos sean consecuencia de vicios o defectos de construcción, mala calidad de los materiales o incumplimiento de alguna de las condiciones establecidas en el Contrato o en cualquiera de sus anexos. En este supuesto, la recepción definitiva se retrasará hasta que, a juicio de la Dirección Facultativa, y dentro del plazo que esta marque, queden las obras en la forma y

modo que determinen en el presente Pliego General de Condiciones, el Proyecto y la Memoria técnica. Si el Contratista no cumpliera con esta obligación en el plazo señalado, perderá la fianza retenida, a no ser que la Propiedad crea oportuno concederle un nuevo plazo, que será prorrogable si la Propiedad lo juzgase oportuno.

2.05. Permisos.

La gestión de permisos, tanto oficiales como particulares para ejecutar las obras que figuran en programa, se efectuará por el Contratista.

Las Contribuciones, Arbitrios y Tasas de cualquier tipo que resultasen así como ocupación de vía pública, cuya liquidación viniera girada a nombre y cargo del Contratista, por razón de su propia actividad, sería de su cuenta sin derecho a repercutir estos pagos a la Propiedad, e igual atención procederá cuando se trate de imposición de fianzas para responder de la debida reposición de los pavimentos.

2.06. Modificaciones y alteraciones del proyecto.

Toda modificación que represente aumento o disminución del precio total convenido, será considerada previamente entre la Propiedad, la Dirección Facultativa y el Contratista y este vendrá obligado a solicitar de aquella la oportuna autorización por escrito, sin cuyo requisito serán nulas e ineficaces, a los efectos del contrato, las variaciones introducidas.

Cuando la Dirección facultativa haya ordenado obras no previstas por necesidades de carácter técnico, el Contratista podrá recabar la confirmación por escrito, para que puedan tener efecto en la liquidación de la obra ejecutada, bien entendido de que el importe de dichos trabajos será satisfecho por la Propiedad, únicamente cuando no sea consecuencia de actos u omisiones imputables al Contratista.

El Contratista se obliga, por tanto, a ejecutar en la obra las variaciones que se le notifiquen, así como las mejoras que se introduzcan, pero en uno y otro caso, se hará constar previamente y por escrito el valor estipulado de estas variantes, para unidades correspondientes el cual se abonará con la certificación correspondiente.

Si se suprimiese o modificase en defecto alguno de los detalles contratados, se descontará su importe del precio total convenido, de acuerdo con los precios unitarios previstos.

2.07. Obras por Administración.

Para el pago al Contratista de las obras ejecutadas por administración que hayan sido ordenadas, deberá el Contratista llevar en la obra, partes diarias, en los que se anotarán las cantidades y clases de materiales empleados y los jornales devengados por este concepto. En todo caso deberá, el Contratista, justificar debidamente estar al corriente en el pago de los jornales y salarios en las cotizaciones de las cuotas de Seguros Sociales y del Mutualismo Laboral, por razón de sus obreros o empleados.

Al importe total de la relación valorada de los comprobantes diarios se aplicará el % de Beneficio Industrial a que se hace referencia en el último párrafo del apartado 2.02. del presente Pliego.

2.08. Casos de rescisión del contrato.

Siempre que proceda la rescisión de la contrata, tanto por quiebra del Contratista, como por no cumplir éste las condiciones estipuladas o por no ser posible el comienzo de las obras en los plazos previstos o por tener que suspenderlas después de comenzadas, se aplicarán las disposiciones contenidas en el presente Pliego General de Condiciones.

2.09. Responsabilidad del contratista, faltas y multas.

El Contratista asumirá todas las responsabilidades:

a) Por daños a personas, animales o cosas que se produzcan como consecuencia de las obras y trabajos, por defecto directo o indirecto de aquellas, de su personal o de los vehículos, herramientas y materiales que utilice.

A dichos efectos quedará en libertad de escoger los medios de señalización, seguridad, iluminación, drenajes, entibamientos, apeos, etc., que considere necesarios o conveniente dentro de las normas y reglamentos vigentes.

b) Por incumplimiento de las obligaciones laborales, accidentes de trabajo, incumplimientos de Leyes Sociales y muy especialmente del Reglamento de Seguridad e Higiene en el Trabajo, en cuanto se refiere al personal por él utilizado, directa o indirectamente, para el cumplimiento del contrato de obras.

c) Por la calidad de los materiales empleados, bien hayan sido aportados por el Contratista directamente, por sus suministradores o por aquellos con quien el Contratista hubiera subcontratado parte de la obra por su buen empleo y dosificación y por la correcta aplicación de los métodos de trabajo. En consecuencia, también será responsable de la repercusión que estas anomalías puedan tener en la obra realizada.

d) Ante las respectivas autoridades, de la observancia y cumplimiento, sin derecho a indemnizaciones de clase alguna, de las Ordenanzas Municipales o de las disposiciones emanadas de los diversos Organismos, que tengan o puedan tener jurisdicción en la materia Diputaciones Provinciales, Comisiones Provisionales de Urbanismo, etc.

En consecuencia todas las sanciones o multas a que el Contratista diese lugar por razón de estas responsabilidades, serán exclusivamente de su cuenta, sin derecho a indemnizaciones de clase alguna por parte de la Propiedad.

2.10. Interrupciones.

Cuando por causas no imputables al incumplimiento del contrato por parte del Contratista, la Propiedad decidiera suspender las obras por plazo superior a dos meses e inferior a seis, el Contratista podrá proceder a la liquidación de la obra ejecutada y solicitar su pago en la forma y en las condiciones que más adelante se detallan.

Si la interrupción es por un plazo superior a los seis meses, cualquiera de las partes podrá proceder a la rescisión del contrato.

El Contratista se obliga a mantener, durante cualquier interrupción por las causas indicadas en el párrafo anterior, la vigilancia y conservación de la obra. Si esta interrupción es por un plazo inferior a un mes, los gastos de vigilancia y conservación serán de cuenta del Contratista, y si fuera por más tiempo lo serán de cuenta de la Propiedad.

Si la interrupción, cualquiera que fuere su duración fuera imputable al Contratista, debida a huelga de su personal o provocada por incumplimiento del contrato que aconseje a la Propiedad acordar la suspensión de las obras, los gastos de vigilancia y conservación serán, en todo caso, a cargo exclusivo del Contratista.

2.11. Medición de obra realmente ejecutada.

En los distintos apartados del capítulo 3 de este pliego se establecerán los criterios de medición de las diferentes unidades de obra que será de aplicación para el abono de las mismas, según lo que se expone en el punto 2.12.

2.12. Pago de las obras.

2.12.01.

Las liquidaciones y pagos de las cantidades que el Contratista debe percibir, si la obra se realiza normalmente, se efectuarán por liquidaciones parciales, aplicando los precios unitarios a las cantidades de obra realmente ejecutadas. Estas liquidaciones serán mensuales y se presentarán a la Dirección Facultativa de la obra, para su conformidad; ésta las aprobará o formulará los reparos que estime procedentes, en el plazo de quince días naturales y una vez conformizadas o corregidas, en su caso, las remitirá a la Propiedad para su abono en el plazo que en cada caso se especifique en el concreto contrato que para cada obra se suscriba.

2.12.02.

Para la liquidación de las obras ejecutadas por administración, el Contratista deberá presentar a la Propiedad, juntamente con la certificación debidamente firmada, los siguientes documentos:

- a) Los partes diarios de ayuda a las diferentes instalaciones, firmados por el Jefe de la obra y por el instalador que haya solicitado dicha ayuda.
- b) Los partes diarios de los trabajos correspondientes a la administración, firmados por el Jefe de la obra.

2.12.03.

Si, por decisión de la Propiedad, se interrumpiera la obra, por plazo superior a dos meses y el Contratista solicitara la liquidación y pago de la obra ejecutada, de acuerdo con lo estipulado en el apartado 2.10 del presente Pliego General de Condiciones, la Propiedad abonará al Contratista:

- a) El importe de la obra realmente ejecutada y que no hubiera sido liquidada y pagada con anterioridad aplicando para su valoración, los precios unitarios establecidos en el Contrato y los contradictorios que hasta entonces hubieran sido aprobados.
- b) El valor que, de mutuo acuerdo, se fije para los materiales acopiados a pie de obra para su utilización en la misma, siempre que estos sean de la clase y calidad convenida y se encuentren en perfecto estado para ser utilizados en dicha obra.
- c) El valor que, también de mutuo acuerdo, se fije para aquellos otros materiales y trabajos que, aún hallándose fuera de la obra, pueda comprobarse están destinados a ella, que son de la clase y calidad convenida y que se encuentran en perfecto estado para su utilización, siempre que tales materiales y trabajos queden depositados por el Contratista y a su cargo, a pie de obra en el plazo de quince días contados a partir de la fecha en que se comunique al Contratista la suspensión.
- d) El valor que, de mutuo acuerdo, se fije para los medios auxiliares que la Propiedad acepte y que en tal concepto deben quedar en la obra.

La liquidación por los expresados conceptos deberá realizarse, precisamente, dentro de los treinta días siguientes a aquel en que se comunique al Contratista la suspensión y su abono se efectuará por la Propiedad, previa la conformidad de tales liquidaciones, en la forma y plazos especificados en la regla 1ª. de este apartado 2.12 del presente Pliego de Condiciones.

Si pasadas aquellas circunstancias que aconsejaron o hicieron necesaria la suspensión, se reanudarán las obras, se considerará, como es natural, que todas estas cantidades satisfechas al Contratista por razón de las obras realmente efectuadas hasta la fecha de la suspensión, así como las satisfechas al mismo por razón de los materiales, trabajos y medios auxiliares a que se refieren los párrafos b), c) y d) de esta regla 3ª., tendrán el carácter de cantidades a cuenta del importe total contratado por la obra completa. Todo ello para el supuesto de que la obra se reanudaré con el mismo Contratista y en el mismo punto en que quedó en el momento de la suspensión.

2.12.04.

Si la suspensión acordada tuviera carácter definitivo o si, aún siendo temporal pero por plazo superior a seis meses, se acordara la rescisión de la contrata, de acuerdo con lo establecido en el apartado 2.10. del presente Pliego de Condiciones, la Propiedad devolverá al Contratista el importe de las retenciones a que se hace mención en el apartado 2.13 de este documento, en el plazo de noventa días a partir de la fecha de la rescisión o suspensión definitiva previo siempre el descuento de todas las multas y penalidades en que pudiera haber incurrido.

Este plazo de noventa días se atenderá como garantía de la parte de la obra ejecutada y como consecuencia y durante él, deberá res-ponder el Contratista de los vicios o defectos que se presenten en la obra.

2.12.05.

En los casos de modificación de la obra contratada se procederá de la forma siguiente:

a) La obra aumentada se medirá sobre el terreno y una vez ejecutada la parte disminuida se medirá sobre los planos del Proyecto. A una y otra se aplicarán los precios unitarios convenidos y los contradictorios que, en su caso, hubieran sido aprobados hasta entonces. El resultado así obtenido, se aumentará o disminuirá del total contratado, según se trate de ampliaciones o reducciones.

Si la diferencia, en más o en menos, por razón de estas ampliaciones o reducciones de obras, excediera de un 25% del precio total de la obra contratada, podrá hacerse una revisión del contrato a petición de cualquiera de las partes y en caso de no llegarse a un acuerdo a este respecto entre el Contratista y la Propiedad, cualquiera de ambos podrá rescindir el Contrato.

b) Si fuera preciso aplicar nuevos precios contradictorios, por existir unidades de obra que no los tuviesen previamente fijados, la determinación de estos nuevos precios se hará de común acuerdo entre el Contratista y la Propiedad, previa conformidad de la Dirección facultativa y siempre antes de comenzar el trabajo correspondiente. Estos precios contradictorios nunca podrán ser objeto de revisión.

2.13. Retenciones.

Al hacerse efectivo al Contratista el importe de cada liquidación, la Propiedad retendrá el 10% de tal importe como garantía, sujeta a lo establecido en los apartados 2.03, 2.04 y 2.14 del presente Pliego de Condiciones.

Cuando la rescisión del contrato fuera debida a causa imputable al Contratista o al personal que dependa, directa o indirectamente de él, tal rescisión supondrá la pérdida de las cantidades retenidas por la Propiedad en concepto de fianza, renunciando el Contratista a toda reclamación por este concepto.

2.14. Devolución de retenciones.

En plazo no superior a los treinta días siguientes al de la fecha de la recepción definitiva de la obra, la Propiedad procederá a devolver al Contratista las cantidades retenidas en concepto de garantía, previo siempre los descuentos que fueran procedentes para el pago de multas o demás responsabilidades en que pudiera haber incurrido el contratista.

CAPITULO III

CONDICIONES TECNICAS

3.01. Movimientos de tierras.

3.01.01. Objeto.

El Trabajo comprendido en la presente Sección del Pliego de Condiciones consiste en la ordenación de todo lo necesario para la ejecución de estos trabajos tales como, mano de obra, equipo, elementos auxiliares y materiales.

La ejecución de todos los trabajos afectará principalmente a los de replanteo y explanación, comprendiendo excavaciones y rellenos, taludes y elementos de contención: excavaciones de vaciado a cielo abierto, zanjas y pozos y todos aquellos trabajos complementarios de entibaciones, achiques, desagües, etc.

Todo ello en completo y estricto acuerdo con esta sección del Cap.I del Pliego de Condiciones Técnicas de la Dirección General del Arquitectura.

3.01.02. Criterio de mediciones.

La medición de las unidades de este capítulo se efectuarán en el terreno con las cotas de replanteo definitivo y con las medidas y profundidades que indican los planos del proyecto y las órdenes de la Dirección Técnica que las haya modificado. Estas mediciones se entienden medidas sobre el perfil sin que tenga en cuenta el esponjamiento de las tierras.

3.02. Hormigones.

3.02.01. Objeto.

El trabajo comprendido en la presente Sección del Pliego de Condiciones consiste en suministrar toda la instalación, mano de obra, equipo, accesorios y materiales y la ejecución de todas las operaciones concernientes a la instalación de hormigones, todo ello en completo y estricto acuerdo con el Cap.II del Pliego General de Condiciones de la Dirección General de Arquitectura y planos aplicables y sujeto a los términos y condiciones del contrato.

3.02.02. Normativa.

Se seguirán estrictamente las disposiciones del "Real Decreto 2661/1998, de 11 de Diciembre, por el que se aprueba la INSTRUCCIÓN DE HORMIGÓN ESTRUCTURAL (EHE)" (B.O.E. de 13 de Enero de 1999) y el "Real Decreto 2608/1996, de 20 de diciembre, por el que se aprueba la INSTRUCCIÓN PARA EL PROYECTO Y LA EJECUCIÓN DE FORJADOS UNIDIRECCIONALES DE HORMIGÓN ARMADO O PRETENSADO (EF-96)." (B.O.E. de 22 de Enero de 1997).

3.02.03.

Se prestará una total cooperación a otros oficios para la instalación de elementos empotrados, se facilitarán las plantillas adecuadas e instrucciones, o ambas cosas, para la colocación de los elementos no instalados en los encofrados. Los elementos empotrados se habrán inspeccionados y se habrán completado y aprobado los ensayos de hormigón u otros materiales o trabajos mecánicos antes del vertido del hormigón.

3.02.04. Pruebas de la estructura.

Caso de ofrecer duda la calidad de parte de la obra ejecutada, el Contratista efectuará las pruebas de la estructura con las sobrecargas que se indiquen, a sus expensas.

3.02.05. Ensayos.

El Contratista efectuará, obligatoriamente, todos los ensayos a su cuenta.

3.02.06. Criterio de mediciones.

a) Ferralla

Se medirá por Kg. de hierro trabajado, medido sobre plano y con el peso de las tablas, añadiendo un 10% en concepto de diferencia de peso, despuntes y doblados.

b) Encofrados

Se entenderá incluido el encofrado y desencofrado de la unidad a que se refiera.

e) Hormigón en masa

Se medirá sobre planos y modificaciones ordenadas por la Dirección facultativa.

d) Pilares

Se medirá de suelo a techo.

e) Vigas de cuelga

Se medirán entre caras de pilares.

f) Forjados y losas

Se medirán a cinta corrida la superficie realmente ejecutada, descontando únicamente los huecos que excedan de 1 m².

g) Losas de escaleras

Se medirán por su proyección en planta.

3.03. Pliego de condiciones de estructuras metálicas.

3.01.01. Objeto.

El trabajo comprendido en la presente Sección del Pliego de Condiciones consiste en el suministro de toda la mano de obra, instalación, equipo, accesorios y materiales, así como en la ejecución de todas las operaciones relacionadas con el diseño, fabricación y montaje de acero para estructuras, de estricto acuerdo con el Cap. 3.1 del Pliego General de Condiciones de la Dirección General de Arquitectura y planos aplicables y sujetos a los términos y condiciones del Contrato.

En general se ajustará a la norma NBE-EA-95.

3.03.02. Pintura.

La pintura se efectuará con tres manos, de las cuales la primera será de minio de plomo en aceite de linaza y las dos últimas de pintura metálica de una marca acreditada que debe ser aprobada, previamente a su empleo por el Arquitecto, quien elegirá asimismo el color.

La primera mano puede darse en taller a las piezas prefabricadas, dejando descubiertas las partes que haya de ser soldadas en la obra; la pintura contendrá el 70% (setenta por ciento) de minio de plomo, químicamente puro, o 30% (treinta por ciento) de aceite de linaza cocido de primera calidad y se aplicará de forma que cada Kg. de mezcla cubra aproximadamente 5.00 metros cuadrados de la superficie metálica.

La segunda y tercera mano puede aplicarse antes del montaje y se extenderá de forma que cada kg. de pintura cubra a lo sumo 7.00 y 9.00 metros cuadrados respectivamente de superficie metálica.

3.03.03. Criterio de mediciones.

Se valorará por kg. trabajado y montado. Se aplicarán sobre las longitudes reales tomadas en obra el peso de las tablas para cada elemento, incluyendo cartelas, presillas, chapas, platabandas, etc.

Los medios auxiliares, maquinaria de elevación, soldadura, roblones, etc., se entenderán incluidos en el precio del kg. así como la pintura de minio de protección.

3.04. Albañilería.

3.04.01. Objeto.

El trabajo comprendido en esta sección del Pliego de Condiciones, consiste en el suministro de toda la instalación, mano de obra, equipo, accesorios y materiales, así como la ejecución de todas las operaciones relacionadas con la obra de albañilería especificada en esta sección, todo ello completo, incluyendo la instalación en los puntos señalados en los planos, de todo los elementos de hormigón premoldeado, de estricto acuerdo todo con el capítulo IV del Pliego General de Condiciones de la Dirección General de Arquitectura y planos correspondientes y sujeto a las cláusulas y estipulaciones del contrato.

3.04.02. Criterio de mediciones.

a) Fábrica de ladrillo: Se medirán a cinta corrida, no midiéndose mochetas ni jambas.

Se descontarán únicamente los huecos superiores a 2.00 metros cuadrados.

b) Recibidos de carpintería de interior y exterior:

Se medirán por unidades separadas los interiores y exteriores, diferenciándolos en muros y tabiques. Se medirá de forma especial las puertas de ascensores o puertas blindadas y las que superen los 3.00 metros cuadrados.

c) Ayuda de albañilería:

El Contratista indicará el % que estipula por los trabajos de ayuda a los oficios de instalaciones, especificando la cuantía de cada uno de ellos para la electricidad, fontanería, ascensores, calefacción, aire acondicionado y cualquier otra instalación especial.

Este % será inamovible y no será objeto de revisión, aplicándose sobre el importe de la obra realmente ejecutada del oficio correspondiente.

Las ayudas comprenderán, no sólo la mano de obra necesaria, sino los medios auxiliares y maquinaria necesaria.

3.05. Cantería.

3.05.01. Objeto.

El trabajo comprendido en esta Sección del Pliego de Condiciones consiste en el suministro de toda la instalación, mano de obra, equipo, accesorios y materiales, así como en la ejecución de todas las operaciones relacionadas con la obra de cantería especificada en esta Sección. Todo ello en completo y estricto acuerdo con el Cap.43 del Pliego General de Condiciones de la Dirección General de Arquitectura y planos correspondientes.

3.05.02. Planos de obra.

El Contratista entregará al Arquitecto una colección de los planos estereotómicos de la obra de cantería, cuando éste lo estime oportuno. Los módulos que sean precisos para la ejecución de los trabajos serán por cuenta del contratista.

05.03 Criterio de mediciones.

Se medirá la superficie realmente ejecutada de cantería.

Se descontarán huecos y se medirán mochetas, vierteaguas, jambas, etc.

3.06. Cubiertas.

3.06.01. Objeto.

El trabajo comprendido en la presente sección consiste en el suministro de toda la mano de obra, instalación, equipo, accesorios y materiales, así como la ejecución de todas las operaciones relacionadas con la contratación, impermeabilización y aislamientos de las cubiertas, de estricto acuerdo con el Cap.4.2 del Pliego General de Condiciones de la Dirección General de Arquitectura y planos aplicables a los trabajos y condiciones del Contrato.

3.06.02. Aislamientos.

Cuando se especifique la necesidad de colocar aislamientos térmicos o asfálticos en terrazas, quedarán totalmente definidos en los detalles del Proyecto.

Cuando las circunstancias lo precisen, debidos a las inclinaciones o posibles movimientos, los aislamientos serán grapados de forma que no existan deslizamientos extraños

3.06.03. Criterios de mediciones.

Las cubiertas se medirán por su proyección en planta, salvo que las pendientes sean mayores del 40%, en cuyo caso se medirá la superficie realmente ejecutada.

No se descartan huecos de chimeneas y conductos.

No se medirán solapas ni baberos, que sean inferiores a 0,50 m.

Las líneas cumbre y enchufes a bajantes se entenderán incluidas en el precio del metro cuadrado de cubierta.

Los canalones, si son de distinto material, se medirán aparte.

3.07. Carpintería para Construcción de Edificios.

3.07.01. Objeto.

El trabajo a que se refiere esta Sección del Pliego de Condiciones consiste en el suministro de toda la instalación, mano de obra, equipo, elementos auxiliares y materiales, y en la ejecución de todos los trabajos relacionados con la instalación de puertas, ventanas y todos los demás elementos de carpintería en general y de taller para construcción de edificios, todo ello completo, de estricto acuerdo con el Cap. 6.2. de Pliego General de Condiciones de la Dirección General de Arquitectura y planos correspondientes y con sujeción a las cláusulas y estipulaciones del contrato.

3.07.02 Criterio mediciones.

La carpintería exterior de madera se medirá por los metros cuadrados de hueco sin descontar cristales. La interior se medirá el hueco, teniendo en cuenta en el precio los precercos, cercos, tapajuntas y herrajes de colgar y seguridad.

3.08. Cerrajería.

3.08.01. Objeto.

Los trabajos comprendidos a este respecto consisten en el suministro de todos los elementos, instalación de los mismos, equipo, accesorios, etc., así como en la ejecución de todas las operaciones relacionadas con la contratación, incluso los ajustes, colgados y repasados para obtener un perfecto acabado en lo concerniente a Carpintería metálica, tanto en perfiles de hierro laminado en frío como los trabajos efectuados en aluminio, acero inoxidable y otros metales que pudieran especificarse en los planos.

También comprenderá los relacionados con barandillas, metalistería, rejas, lamas, brisoleis, etc., así como facilitar a los posteriores gremios que intervengan sobre estas partidas la ejecución de su trabajo con perfecto remate de las obras realizadas.

Los trabajos se realizarán de estricto acuerdo con el Cap. 6.1. del Pliego General de Condiciones de la Dirección General de Arquitectura.

3.08.02. Criterio mediciones.

Tanto la carpintería metálica interior como exterior se medirá por las medidas reales del hueco, sin descontar cristales. Se incluirá por tanto en el precio el cerco y la parte proporcional de herrajes de colgar y seguridad.

3.09. Enlucidos.

3.09.01. Objeto.

El trabajo a que se refiere esta Sección del Pliego de Condiciones, comprende el suministro de toda la instalación, mano de obra, equipo, elementos auxiliares y materiales y la ejecución de todas las operaciones relacionadas con el trabajo de enlucido de muros interiores y exteriores y techos, en los lugares indicados en los planos, de estricto acuerdo con el Capítulo 7.3- del Pliego General de Condiciones de la Dirección General de Arquitectura y planos sujeto a las cláusulas y estipulaciones del Contrato.

3.09.02. Parcheado.

No se aceptarán los enlucidos que presentan grietas, depresiones, fisuras o decoloramientos. Dichos enlucidos se levantarán y sustituirán con otros que se ajusten a los requisitos de este Pliego de Condiciones y deberán ser aprobados por el Arquitecto. Solamente se permitirá parchear los trabajos defectuosos cuando así lo apruebe el Arquitecto y los parches se ajustarán exactamente al color y textura de la obra existente.

3.09.03. Criterio de mediciones.

Se medirá a cinta corrida, no midiéndose mochetas ni jambas. Se descontarán únicamente los huecos superiores a 2.00 metros cuadrados.

3.10. Solados y Alicatados.

3.10.01. Objeto.

El trabajo a que se refiere la presente Sección del Pliego de Condiciones, comprende el suministro de toda la mano de obra, instalación, equipo, accesorios relacionados con la instalación de azulejos en solados y alicatados de muros, accesorios diversos de porcelana y baldosines hidráulicos para solado, según se indica en la relación de acabados de habitaciones, todo ello de completo y estricto acuerdo con el Cap. 7.1. y 7.2. del Pliego General de condiciones de la Dirección General de Arquitectura y planos, aplicables y sujetos a los términos y condiciones del Contrato.

3.10.02. Criterio de mediciones.

a) Solados:

Se medirán a cinta corrida.

Los rodapiés, aunque la naturaleza indicada en los planos y detalles sea distinta del solado, se entenderá incluido en el precio del metro cuadrado de solado.

b) Alicatados:

Se medirán a cinta corrida sin descontar huecos.

No se medirán poyetes, mochetas, jambas ni dinteles ni alicatados de faldones de bañeras.

3.11. Vidriería.

3.11.01. Objeto.

El trabajo comprendido en esta Sección del Pliego de Condiciones, consiste en el suministro de todas las instalaciones, mano de obra, equipo, accesorios y materiales, así como la ejecución de todas las operaciones relacionadas con la instalación de la vidriería, todo ello completo, de estricto acuerdo con el Capítulo 8.4. del Pliego General de Condiciones de la Dirección General de Arquitectura y planos correspondientes y sujeto a las cláusulas y estipulaciones del contrato.

3.11.02. Criterio de mediciones.

Se medirá por metro cuadrado contando el hueco completo de carpintería, tanto interior como exterior. En las puertas vidrieras en que solo llevan de vidrio la parte superior, se medirá la mitad.

3.12. Pintura.

3.12.01. Objeto.

El trabajo comprendido en esta Sección del Pliego de Condiciones, consiste en suministrar toda la instalación, mano de obra, equipo, materiales y elementos auxiliares y en ejecutar todas las operaciones relacionadas con la pintura, según se exija en los cuadros de acabado de pinturas y en el acabado de todas las superficies exteriores del edificio, incluyendo la pintura protectora de las superficies metálicas completo, de estricto acuerdo con el Cap. 7.4. del Pliego General de Condiciones de la Dirección General de Arquitectura y los planos correspondientes y sujeto a las cláusulas y estipulaciones del contrato.

3.12.02. Criterio de mediciones.

La pintura en paramentos horizontales se medirá por los metros cuadrados reales que haya, no descontándose más huecos que los que excedan de 2 metros cuadrados.

La pintura en paramentos verticales se medirá a cinta corrida, no descontándose más huecos que los que excedan de 2 metros cuadrados, no se medirán mochetas, jambas ni cornisas.

La pintura en carpintería se medirá por el doble de la superficie real del hueco, si son puertas con tapajuntas se incluirá la medida de estas. Las barandillas y balcones se medirán por el doble de los metros cuadrados de éstos, como si fueran un paño ciego.

3.13. Servicios Generales en el lugar de la obra.

3.13.01. Objeto.

El trabajo a que se refiere la presente Sección del Pliego de Condiciones incluye el suministro de toda la instalación, mano de obra, equipo, materiales y accesorios, excepto aquellas partidas que deben ser suministradas por otros, así como la ejecución de todas las operaciones relacionadas con la construcción de redes de saneamiento o de aguas residuales, hasta los puntos de conexión con los desagües del edificio, fuera del mismo: tuberías principales de agua y su conexión a los servicios del edificio y estructuras: con excavación y relleno para los distintos servicios, todo ello en completo y estricto acuerdo con el Cap.V. del Pliego General de Condiciones de la Dirección General de Arquitectura y planos aplicables y sujetos a los términos y condiciones del Contrato, así como la obtención de licencias y cumplimientos de cuantos requisitos exijan las disposiciones oficiales para las acometidas.

3.13.02. Criterio de mediciones.

Las arquetas se medirán por unidades y se tendrá en cuenta en mediciones si pasan de una profundidad de 50 cms., haciéndose precios de estos según vayan excediendo 50 cms. en 50 cms.

Los pozos se medirán por unidades de pozo, teniendo en cuenta el precio de estos según la profundidad.

Los tubos de saneamiento se considerará la excavación, la colocación del tubo, el tubo, el relleno y el sobrante de tierras a vertedero, siendo el precio total por m/l de la longitud del tubo según sus decímetros.

3.14. Fontanería.

3.14.01. Objeto.

El trabajo comprendido en la presente sección del Pliego de Condiciones, consiste en el suministro de toda la instalación, mano de obra, equipo, dispositivos y materiales y en la ejecución de todas las operaciones necesarias para completar el trabajo de fontanería interior, incluyendo todos los elementos de equipo especial especificados en esta sección, todo ello completo de estricto acuerdo con el Cap.V. del de la Dirección General de Arquitectura y planos correspondientes y con sujeción a los términos y condiciones del Contrato.

3.14.02. Subcontrata.

El Arquitecto se reservará el derecho a aprobar la entidad que subcontrate este capítulo.

3.14.03. Planos.

Los planos del Proyecto indican la extensión y disposición general de los sistemas de fontanería. Si el contratista considerase necesario hacer variaciones en los planos del Proyecto, presentará, tan pronto como sea posible, al Contratista Principal para su aprobación, los detalles de tales variaciones, así como las razones para efectuar las mismas. No se hará ninguna variación de los planos sin previa aprobación por escrito del Arquitecto.

3.14.04. Criterio de medición.

Las tuberías se medirán por m/l con p.p. de codos tes y dobles tes para cada diámetro colocado e instalado.

Los desagües se medirán por m/l a cinta corrida para cada diámetro, incluyendo codos, colocada e instalada.

Los sifones y botes sinfónicos por unidad colocada e instalados.

Las llaves de paso se medirán por unidades, colocada e instalada.

Los aparatos sanitarios se medirán por unidad, incluyendo su montaje y puesta a punto.

Las rozas y pasatubos se incluyen en la ayuda de albañilería a este servicio.

Los contadores se medirán por unidad de centralización.

3.15. Calefacción.

3.15.01. Objeto.

El trabajo comprendido en esta Sección del Pliego de Condiciones consiste en el suministro de todas las instalaciones, mano de obra, equipo, accesorios y materiales y en la ejecución de todas las operaciones necesarias para la instalación completa de los sistemas de calefacción y ventilación, con inclusión de los elementos de equipo especial que se especifican más adelante, de estricto acuerdo con el Cap. 5.6. del Pliego General de Condiciones de la Dirección General de Arquitectura, los planos correspondientes y sujetos a las cláusulas y condiciones del contrato.

3.15.02. Trabajos complementarios.

a) Instalación eléctrica:

Todos los motores y reguladores suministrados de acuerdo con esta Sección se conectarán de acuerdo con las normas de la Delegación de Industria y el Código Electrotécnico de Baja Tensión.

b) Bancadas:

Las bancadas de hormigón para toda la maquinaria y demás equipo se suministrarán e instalarán en acuerdo con la Sección 3.02. del Pliego de Condiciones, pero el trabajo comprendido en la presente Sección incluirá el suministro de toda la información, plantillas, pernos de anclaje, etc., necesarios.

3.15.03. Subcontrata.

El Arquitecto se reserva el derecho a aprobar la Entidad que subcontrate este capítulo.

3.15.04. Planos.

Los Planos del Proyecto indican la extensión y disposición general de los trabajos de calefacción. Si el Contratista estimase necesario apartarse de lo de lo establecido en dichos planos, presentará a la aprobación del Arquitecto, tan pronto como sea posible, los detalles de tales modificaciones y las causas que lo justifiquen.

Asimismo presentará, por duplicado, ejemplar de los planos definitivos de montaje con especificación de diámetros, llaves, etc. y sitio exacto de su ubicación.

3.15.05. Instrucciones de funcionamiento y entretenimiento.

Se colocarán en los lugares indicados por el Arquitecto en la proximidad del equipo, instrucciones impresas que regulen el funcionamiento y entretenimiento de cada elemento del mismo. Dichas instrucciones se montarán en bastidores de madera o metal con cubiertas de vidrio o en plástico.

3.15.06. Pruebas definitivas de temperaturas.

Cuando el sistema se halle totalmente instalado y con objeto de hacer la recepción, se efectuará el ensayo de temperatura en los diferentes locales del edificio, cuyo resultado ha de satisfacer las condiciones del Proyecto a cargo de la contrata.

3.15.07. Criterio mediciones.

Se medirá la instalación general por unidades. La caldera que-mador, tanque, boca de carga, deposito de expansión, bombas de aceleración, guardamotores, cuadros de mando y maniobras, chimeneas, válvulas, acumuladores, intercambiadores, etc., se medirán por unidad.

Las tuberías se medirán por ml.

El aislamiento de tuberías que lo llevarán se medirá por ml.

Los radiadores se medirán por ud. de elemento.

Las bancadas se medirán en albañilería.

Las rozas, pasatubos, etc., se incluirán en ayuda de albañilería a este oficio.

3.16. Aire acondicionado.

3.16.01. Objeto.

El trabajo comprendido en esta Sección del Pliego de Condiciones, consiste en el suministro de todas las instalaciones, mano de obra, equipo, accesorios y materiales y en la ejecución de todas las operaciones necesarias para instalación completa de los sistemas de refrigeración y aire acondicionado, con inclusión de los elementos de equipo especial que se especifiquen más adelante, de estricto acuerdo con el Cap.5.7. del Pliego General de Condiciones de la Dirección General de Arquitectura los planos correspondientes y sujeta a las cláusulas y condiciones del contrato.

3.16.02. Trabajos complementarios.

a) Instalación eléctrica:

Todos los motores y reguladores suministrados de acuerdo con esta Sección se conectarán de acuerdo con las normas de la Delegación de Industria y Código Electrotécnico de Baja Tensión.

b) Bancada:

Las bancadas de hormigón para toda la maquinaria y demás equipo se suministrarán e instalarán en acuerdo con la Sección 3.02. del Pliego de Condiciones, pero el trabajo comprendido en la presente Sección incluirá el suministro de toda la información, plantillas, pernos de anclaje, etc., necesarios.

3.16.03. Subcontrata.

El Arquitecto se reserva el derecho a aprobar la Entidad que subcontrate este capítulo.

3.16.04. Planos.

Los planos indican la disposición general de estos trabajos. Si el Contratista estimase necesario apartarse de los establecidos en dichos planos, presentará a la aprobación del Arquitecto, tan pronto como sea posible los detalles de dichas modificaciones y las causas que lo justifiquen. Asimismo presentará dos ejemplares de planos definitivos de montaje con especificación de secciones y diámetros, válvulas, etc., con indicación del sitio exacto de su ubicación.

3.16.05. Ensayos.

Antes de la recepción definitiva el Contratista ensayará toda la instalación y el Arquitecto dará, en su caso, la aprobación. El Contratista suministrará todos los materiales y accesorios necesarios para los ensayos.

Si los ensayos o inspección ponen de manifiesto defectos, se desmontarán y reemplazarán las instalaciones y materiales defectuosos y se repetirán los ensayos o inspecciones sin coste adicional alguno para la Propiedad. Las reparaciones de las tuberías se harán con materiales nuevos.

3.16.06. Instrucciones de funcionamiento y entretenimiento.

Se colocarán en los lugares indicados por el Arquitecto en las proximidades del equipo, instrucciones impresas que regulen el funcionamiento y entretenimiento de cada elemento del mismo. Dichas instrucciones se montarán en bastidores de madera o de metal con cubiertas de vidrio o plástico.

3.16.07. Pruebas definitivas de temperatura.

Cuando el sistema se halle totalmente instalado y con objeto de hacer la recepción, se efectuará el ensayo de temperatura en los diferentes locales del edificio, cuyo resultado ha de satisfacer las condiciones del Proyecto.

3.16.08. Criterio de mediciones.

Se medirán los conductos en ml.

Las rejillas de impulsión y retorno por ud.

Las rejillas de toma de aire se medirán por ud.

Los interruptores y termostatos se medirán por ud.

Las tuberías se medirán por ml.

El aislamiento de tuberías se medirá por ml.

La central de frío, unidades condensadas, unidades evaporadas (fan-coils) tomas de calor, torre de recuperación de agua, batería de resistencia eléctrica, bombas de aceleración, cuadros generales de maniobra, guardamotors, se medirán por ud.

3.17. Electricidad.

3.17.01. Objeto.

El trabajo a que se refiere la presente Sección del Pliego de Condiciones comprende el suministro de todo el equipo, la mano de obra y materiales, así como la ejecución de todas las operaciones relacionadas con la instalación de la distribución de alumbrado, según se indica en los planos y se especifica en el Cap.5.10 del Pliego General de Condiciones de la Dirección General de Arquitectura.

3.17.02. Condiciones generales.

a) Material y mano de obra.

Todos los materiales y mano de obra deberán cumplir las condiciones y normas dadas en las secciones aplicables del Reglamento Electrotécnico de Baja Tensión.

3.17.03. Planos de obra.

La contrata facilitará por duplicado ejemplar los planos reales de obra ejecutados con indicación de secciones de hilos y situación exacta por donde se han empotrado.

3.17.04. Criterio de mediciones.

Las acometidas, centralización de contadores, líneas de enlace en centralización, toma de tierra, cuadros de mando, diferenciales, cuadros de servicios comunes, canalización de teléfono exterior e interior, instalación de teléfono de portería, antena colectiva de TV, hilos musicales, instalación de aparcamientos, instalación de aire acondicionado o calefacción, se medirán por unidad.

Asimismo los puntos de luz sencillos, conmutados, conmutados de cruce, puntos de enchufe, puntos de fuerza, puntos de timbre, etc., incluyendo mecanismo, p.p. de cajas, tubos e hilos, se medirán por unidades.

Los aparatos de iluminación se medirán por unidades en cada tipo a instalar.

3.18. Varios.

3.18.01. Objeto.

El trabajo comprendido en la presente sección del Pliego de Condiciones consiste en la ordenación de todo lo necesario para la ejecución de aquellos trabajos varios que por su naturaleza no están incluidos en los apartados anteriores. Comprende la preparación, mano de obra, equipo, elementos auxiliares y materiales necesarios para la realización completa de lo que estipulasen los planos del Proyecto.

3.18.02. Trabajos comprendidos.

a) Decoración

b) Aceras

c) Andamios y medios de seguridad

d) Vallas

e) Otros trabajos.

3.18.03. Decoración.

Esta sección comprende todo lo necesario para elementos decorativos y ornamentales de las zonas que se especifiquen en el Proyecto u ordene el Arquitecto.

Se seguirán estrictamente las especificaciones de proyecto.

3.18.04. Aceras.

Se considera como parte de la obra las aceras que rodean al edificio, del tipo que exija el Ayuntamiento, así como los bordillos, dejando los registros que sean necesarios y las entradas de carruajes y demás accesorios que se indiquen.

3.18.05. Andamios y medios de seguridad.

a) Generalidades:

Los andamios y apeos se construirán sólidamente y con las

dimensiones necesarias para soportar los pesos y presiones a que deben ser sometidos. Se colocarán antepechos o quitamiedos de 1 m. de altura con la necesaria solidez para cumplir su cometido.

En todo caso se cumplirán las disposiciones necesarias oficiales vigentes sobre este particular.

3.18.06. Vallas.

El contratista colocará por su cuenta y mantendrá en buenas condiciones de construcción y aspecto durante toda la obra, las vallas y cerramientos que fuesen necesarios o dispongan las auto-ridades y las retirará al terminarla, prohibiéndose toda publicidad.

Si hubiera sido colocada previamente por la Propiedad, la retirará por su cuenta el Contratista.

3.18.07. Obras no especificadas.

Si durante la ejecución de las obras fuera preciso disponer de cualquier clase de obra no especificada en el Proyecto objeto del Contrato, el Contratista se obliga a efectuarla previa orden por escrito de la Propiedad y con arreglo a las instrucciones de la misma, liquidándose en la forma indicada en el capítulo 2.

3.18.08. Otros materiales.

Para los materiales que no se hubiesen especificado en el presente Pliego de Condiciones y que deban ser empleados en las obras se atenderá el Contratista a las instrucciones del Arquitecto.

Condición final.

Las normas contenidas en este Pliego de Condiciones son de carácter enunciativo, por lo que la Propiedad y el contratista pueden pactar otras normas que pueden ser complementarias a las enumeradas en este Pliego.

Almendralejo, octubre de 2010
El Arquitecto.

Fdo: Ángel Méndez Baños.

PRESUPUESTO

Proyecto: Rehabilitación de escenario en el Parque de Las Mercedes

Capítulo	Importe
1 DEMOLICIONES Y MOVIMIENTOS DE TIERRA	1.987,47
2 CIMENTACIONES	329,52
3 ALBAÑILERÍA	4.149,88
4 PAVIMENTOS	20.144,20
5 PINTURA	2.400,12
6 SEGURIDAD Y SALUD	556,20
Presupuesto de ejecución material	29.567,39
13% de gastos generales	3.843,76
6% de beneficio industrial	1.774,04
Suma	35.185,19
18% IVA	6.333,33
Presupuesto de ejecución por contrata	41.518,52

Asciende el presupuesto de ejecución por contrata a la expresada cantidad de CUARENTA Y UN MIL QUINIENTOS DIECIOCHO EUROS CON CINCUENTA Y DOS CÉNTIMOS.

Almendralejo, octubre de 2010
EL ARQUITECTO MUNICIPAL

Ángel Méndez Baños

Presupuesto parcial nº 1 DEMOLICIONES Y MOVIMIENTOS DE TIERRA

Nº	Ud	Descripción	Medición			Precio	Importe	
1.1	M2	Desbroce y limpieza superficial del terreno por medios manuales, retirando una capa de alrededor de 10 cm de espesor, incluyendo la carga por medios manuales y el transporte al vertedero y con p.p. de medios auxiliares.						
			Uds.	Largo	Ancho	Alto	Parcial	Subtotal
		laterales gradas	2	10,00	2,00		40,000	
		frente escenario	62				62,000	
		tras escenario		38,00	4,00		152,000	
							254,000	254,000
		Total m2		254,000			6,12	1.554,48
1.2	M3	Relleno extendido y apisonado con tierras de préstamo a cielo abierto, por medios mecánicos, en tongadas de 30 cm. de espesor, hasta conseguir un grado de compactación del 95% del proctor normal, con aporte de tierras, incluso regado de las mismas y refino de taludes, y con p.p. de medios auxiliares.						
			Uds.	Largo	Ancho	Alto	Parcial	Subtotal
		entorno escenario	120			0,20	24,000	
							24,000	24,000
		Total m3				24,000	8,97	215,28
1.3	M3	Excavación en zanjas, hasta 2 m. de profundidad, en terrenos compactos, por medios manuales, con extracción de tierras a los bordes, sin carga ni transporte al vertedero y con p.p. de medios auxiliares.						
			Uds.	Largo	Ancho	Alto	Parcial	Subtotal
		laterales gradas		46,00	0,30	0,30	4,140	
							4,140	4,140
		Total m3				4,140	26,92	111,45
1.4	M3	Excavación en zanjas, en terrenos compactos, por medios mecánicos, con extracción de tierras a los bordes, sin carga ni transporte al vertedero y con p.p. de medios auxiliares.						
			Uds.	Largo	Ancho	Alto	Parcial	Subtotal
		contorno escenario		54,00	0,40	0,30	6,480	
		1ªgrada		18,00	0,40	0,30	2,160	
							8,640	8,640
		Total m3				8,640	10,44	90,20
1.5	Ud	Levantado de mobiliario urbano ligero de cualquier tipo, por medios manuales, incluso limpieza y retirada de escombros a pie de carga, sin transporte a vertedero y con p.p. de medios auxiliares.						
		Total UD				2,000	8,03	16,06
		Total presupuesto parcial nº 1 DEMOLICIONES Y MOVIMIENTOS DE TIERRA :						1.987,47

Presupuesto parcial nº 2 CIMENTACIONES

Nº	Ud	Descripción	Medición			Precio	Importe	
2.1	M3	Hormigón en masa HM-20/B/32/I, de 20 N/mm2., consistencia blanda, Tmáx.32, ambiente normal, elaborado en central en relleno de zapatas y zanjas de cimentación, incluso encamillado de pilares y muros, vertido por medios manuales, vibrado, curado y colocación. Según EHE-08 y DB-SE-C.						
			Uds.	Largo	Ancho	Alto	Parcial	Subtotal
		1º grada		16,00	0,40	0,30	1,920	
		contorno escenario		54,00	0,40	0,30	6,480	
		escalera y rampa	4	1,20	0,40	0,30	8,400	4,838
		Total m3				4,838	68,11	329,52
		Total presupuesto parcial nº 2 CIMENTACIONES :						329,52

Presupuesto parcial nº 3 ALBAÑILERÍA

Nº	Ud	Descripción	Medición			Precio	Importe	
3.1	M2	Fábrica de ladrillo perforado de 25x12x10 cm. de 1/2 pie de espesor en fachada, recibido con mortero de cemento CEM II/B-M 32,5 R y arena de río 1/6, mortero tipo M-5, para revestir, i/replanteo, nivelación y aplomado, p.p. de enjarjes, mermas, roturas, humedecido de las piezas, rejuntado, limpieza y medios auxiliares, s/DB-SE-F y RC-08, medida deduciendo huecos superiores a 1 m2.						
			Uds.	Largo	Ancho	Alto	Parcial	Subtotal
		laterales rampa		7,00		0,60	4,200	
							4,200	4,200
		Total m2				4,200	18,16	76,27
3.2	M3	Mampostería ordinaria de piedra granítica a una cara vista, recibida con mortero de cemento CEM II/B-M 32,5 R y arena de río 1/6 en muros hasta 50 cm. de espesor, i/preparación de piedras, asiento, recibido, rejuntado, limpieza y medios auxiliares, medida deduciendo huecos superiores a 2 m2.						
			Uds.	Largo	Ancho	Alto	Parcial	Subtotal
		tabicas gradas		185,00	0,15	0,34	9,435	
		contorno escenario		54,00	0,15	0,60	4,860	
		contorno rampa		6,00	0,15	0,50	0,450	
		escalones		8,00	0,15	0,40	0,480	
		latereales gradas	2	10,00	0,15	0,40	1,200	
							16,425	16,425
		Total m3				16,425	128,68	2.113,57
3.3	M.	Bordillo de granito gris labrado, canto romo, de 18-20x25 cm. colocado sobre solera de hormigón HM-15/P/40, de 10 cm. de espesor, i/excavación necesaria, rejuntado y limpieza.						
			Uds.	Largo	Ancho	Alto	Parcial	Subtotal
		laterales gradas	40	1,00			40,000	
							40,000	40,000
		Total m.				40,000	45,22	1.808,80
3.4	M.	Formación de peldaños de escalera con ladrillo hueco doble de 25x12x8 cm. recibido con mortero de cemento CEM II/B-M 32,5 R y arena de río 1/6 (mortero tipo M-5), i/replanteo y limpieza, medido en su longitud.						
		Total m.				4,000	12,79	51,16
3.5	M2	Tablero machihembrado de 100x25x4 cm. apoyado sobre cualquier elemento estructural de cubierta y capa de mortero de cemento CEM II/B-M 32,5 R y arena de río 1/6 (M-5) de 30 mm. de espesor, regleado, medios auxiliares y elementos de seguridad, medido en verdadera magnitud. Según DB-HS y RC-08.						
			Uds.	Largo	Ancho	Alto	Parcial	Subtotal
		tablero rampa		5,00	1,20		6,000	
							6,000	6,000
		Total m2				6,000	16,68	100,08
		Total presupuesto parcial nº 3 ALBAÑILERÍA :						4.149,88

Presupuesto parcial nº 4 PAVIMENTOS

Nº	Ud	Descripción	Medición			Precio	Importe	
4.1	M2	Pavimento de losas rectangulares de piedra de granito gris, corte de sierra, cara superior labrada a bujarda fina, de 4 cm. de espesor, sentadas con mortero 1/6 de cemento, i/retacado, rejuntado con lechada de cemento y limpieza, totalmente terminado.						
			Uds.	Largo	Ancho	Alto	Parcial	Subtotal
		escenario	148				148,000	
		rampa y escalera	10				10,000	
		gradas	184				184,000	
							342,000	342,000
		Total m2:				342,000	58,04	19.849,68
4.2	M3	Suministro, relleno, extendido y compactado de jabre granítico, limpia y cribado con medios mecánicos, suministrado a granel.						
			Uds.	Largo	Ancho	Alto	Parcial	Subtotal
		frente escenario	62			0,15	9,300	
		laterales gradas	2	10,00	0,50	0,15	1,500	
							10,800	10,800
		Total m3:				10,800	27,27	294,52
Total presupuesto parcial nº 4 PAVIMENTOS :								20.144,20

Presupuesto parcial nº 5 PINTURA

Nº	Ud	Descripción	Medición			Precio	Importe	
5.1	M2	Tratamiento superficial antipintadas a base de emulsión acrílica incolora sobre paramentos verticales y horizontales de ladrillo, hormigón o piedra; formado por limpieza, mano de fondo y mano de acabado.						
			Uds.	Largo	Ancho	Alto	Parcial	Subtotal
		suelos	342				342,000	
		sup verticales	110				110,000	
							452,000	452,000
		Total m2			452,000		5,31	2.400,12
		Total presupuesto parcial nº 5 PINTURA :						2.400,12

Presupuesto parcial nº 6 SEGURIDAD Y SALUD

Nº	Ud	Descripción	Medición	Precio	Importe
6.1	Ud	Partida alzada de seguridad y salud para el cumplimiento del plan de seguridad y salud, incluso suministro de medios de protección individuales y colectivos			
		Total ud:	1,000	556,20	556,20
		Total presupuesto parcial nº 6 SEGURIDAD Y SALUD :			556,20

Presupuesto de ejecución material

1 DEMOLICIONES Y MOVIMIENTOS DE TIERRA	1.987,47
2 CIMENTACIONES	329,52
3 ALBAÑILERÍA	4.149,88
4 PAVIMENTOS	20.144,20
5 PINTURA	2.400,12
6 SEGURIDAD Y SALUD	556,20
	<hr/>
Total	29.567,39

Asciende el presupuesto de ejecución material a la expresada cantidad de VEINTINUEVE MIL QUINIENTOS SESENTA Y SIETE EUROS CON TREINTA Y NUEVE CÉNTIMOS.

Almendralejo, octubre de 2010
EL ARQUITECTO MUNICIPAL

Ángel Méndez Baños

Cuadro de precios nº 1

Advertencia: Los precios designados en letra en este cuadro, con la rebaja que resulte en la subasta en su caso, son los que sirven de base al contrato, y se utilizarán para valorar la obra ejecutada, siguiendo lo prevenido en la Cláusula 46 del Pliego de Cláusulas Administrativas Generales para la Contratación de Obras del Estado, considerando incluidos en ellos los trabajos, medios auxiliares y materiales necesarios para la ejecución de la unidad de obra que definan, conforme a lo prescrito en la Cláusula 51 del Pliego antes citado, por lo que el Contratista no podrá reclamar que se introduzca modificación alguna en ello, bajo ningún pretexto de error u omisión.

Nº	Designación	Importe	
		En cifra (euros)	En letra (euros)
	1 DEMOLICIONES Y MOVIMIENTOS DE TIERRA		
1.1	m2 Desbroce y limpieza superficial del terreno por medios manuales, retirando una capa de alrededor de 10 cm de espesor, incluyendo la carga por medios manuales y el transporte al vertedero y con p.p. de medios auxiliares.	6,12	SEIS EUROS CON DOCE CÉNTIMOS
1.2	m3 Relleno extendido y apisonado con tierras de préstamo a cielo abierto, por medios mecánicos, en tongadas de 30 cm. de espesor, hasta conseguir un grado de compactación del 95% del proctor normal, con aporte de tierras, incluso regado de las mismas y refino de taludes, y con p.p. de medios auxiliares.	8,97	OCHO EUROS CON NOVENTA Y SIETE CÉNTIMOS
1.3	m3 Excavación en zanjas, hasta 2 m. de profundidad, en terrenos compactos, por medios manuales, con extracción de tierras a los bordes, sin carga ni transporte al vertedero y con p.p. de medios auxiliares.	26,92	VEINTISEIS EUROS CON NOVENTA Y DOS CÉNTIMOS
1.4	m3 Excavación en zanjas, en terrenos compactos, por medios mecánicos, con extracción de tierras a los bordes, sin carga ni transporte al vertedero y con p.p. de medios auxiliares.	10,44	DIEZ EUROS CON CUARENTA Y CUATRO CÉNTIMOS
1.5	UD Levantado de mobiliario urbano ligero de cualquier tipo, por medios manuales, incluso limpieza y retirada de escombros a pie de carga, sin transporte a vertedero y con p.p. de medios auxiliares.	8,03	OCHO EUROS CON TRES CÉNTIMOS
	2 CIMENTACIONES		
2.1	m3 Hormigón en masa HM-20/B/32/I, de 20 N/mm2., consistencia blanda, Tmáx.32, ambiente normal, elaborado en central en relleno de zapatas y zanjas de cimentación, incluso encamillado de pilares y muros, vertido por medios manuales, vibrado, curado y colocación. Según EHE-08 y DB-SE-C.	68,11	SESENTA Y OCHO EUROS CON ONCE CÉNTIMOS
	3 ALBAÑILERÍA		
3.1	m2 Fábrica de ladrillo perforado de 25x12x10 cm. de 1/2 pie de espesor en fachada, recibido con mortero de cemento CEM II/B-M 32,5 R y arena de río 1/6, mortero tipo M-5, para revestir, i/replanteo, nivelación y aplomado, p.p. de enjarjes, mermas, roturas, humedecido de las piezas, rejuntado, limpieza y medios auxiliares, s/DB-SE-F y RC-08, medida deduciendo huecos superiores a 1 m2.	18,16	DIECIOCHO EUROS CON DIECISEIS CÉNTIMOS

Cuadro de precios nº 1

Nº	Designación	Importe	
		En cifra (euros)	En letra (euros)
3.2	m3 Mampostería ordinaria de piedra granítica a una cara vista, recibida con mortero de cemento CEM II/B-M 32,5 R y arena de río 1/6 en muros hasta 50 cm. de espesor, i/preparación de piedras, asiento, recibido, rejuntado, limpieza y medios auxiliares, medida deduciendo huecos superiores a 2 m2.	128,68	CIENTO VEINTIOCHO EUROS CON SESENTA Y OCHO CÉNTIMOS
3.3	m. Bordillo de granito gris labrado, canto romo, de 18-20x25 cm. colocado sobre solera de hormigón HM-15/P/40, de 10 cm. de espesor, i/excavación necesaria, rejuntado y limpieza.	45,22	CUARENTA Y CINCO EUROS CON VEINTIDOS CÉNTIMOS
3.4	m. Formación de peldaños de escalera con ladrillo hueco doble de 25x12x8 cm. recibido con mortero de cemento CEM II/B-M 32,5 R y arena de río 1/6 (mortero tipo M-5), i/replanteo y limpieza, medido en su longitud.	12,79	DOCE EUROS CON SETENTA Y NUEVE CÉNTIMOS
3.5	m2 Tablero machihembrado de 100x25x4 cm. apoyado sobre cualquier elemento estructural de cubierta y capa de mortero de cemento CEM II/B-M 32,5 R y arena de río 1/6 (M-5) de 30 mm. de espesor, regleado, medios auxiliares y elementos de seguridad, medido en verdadera magnitud. Según DB-HS y RC-08.	16,68	DIECISEIS EUROS CON SESENTA Y OCHO CÉNTIMOS
4 PAVIMENTOS			
4.1	m2 Pavimento de losas rectangulares de piedra de granito gris, corte de sierra, cara superior labrada a bujarda fina, de 4 cm. de espesor, sentadas con mortero 1/6 de cemento, i/retacado, rejuntado con lechada de cemento y limpieza, totalmente terminado.	58,04	CINCUENTA Y OCHO EUROS CON CUATRO CÉNTIMOS
4.2	m3 Suministro, relleno, extendido y compactado de jabre granítico, limpia y cribado con medios mecánicos, suministrado a granel.	27,27	VEINTISIETE EUROS CON VEINTISIETE CÉNTIMOS
5 PINTURA			
5.1	m2 Tratamiento superficial antipintadas a base de emulsión acrílica incolora sobre paramentos verticales y horizontales de ladrillo, hormigón o piedra; formado por limpieza, mano de fondo y mano de acabado.	5,31	CINCO EUROS CON TREINTA Y UN CÉNTIMOS
6 SEGURIDAD Y SALUD			
6.1	ud Partida alzada de seguridad y salud para el cumplimiento del plan de seguridad y salud, incluso suministro de medios de protección individuales y colectivos	556,20	QUINIENTOS CINCUENTA Y SEIS EUROS CON VEINTE CÉNTIMOS
<p align="center">Almendralejo, octubre de 2010 EL ARQUITECTO MUNICIPAL</p> <p align="center">Ángel Méndez Baños</p>			

Cuadro de precios nº 2

Nº	Designación	Importe	
		Parcial (euros)	Total (euros)
4	E02ZA030 m3 Excavación en zanjas, hasta 2 m. de profundidad, en terrenos compactos, por medios manuales, con extracción de tierras a los bordes, sin carga ni transporte al vertedero y con p.p. de medios auxiliares.		
	(Mano de obra) Peón ordinario 2,200 h. 11,88 Costes indirectos		26,14 0,78
	Total por m3: Son VEINTISEIS EUROS CON NOVENTA Y DOS CÉNTIMOS por m3		26,92
5	E02ZM030 m3 Excavación en zanjas, en terrenos compactos, por medios mecánicos, con extracción de tierras a los bordes, sin carga ni transporte al vertedero y con p.p. de medios auxiliares.		
	(Mano de obra) Peón ordinario 0,125 h. 11,88 (Maquinaria) Excav.hidr.neumáticos 100 CV 0,196 h. 44,13 Costes indirectos		1,49 8,65 0,30
	Total por m3: Son DIEZ EUROS CON CUARENTA Y CUATRO CÉNTIMOS por m3		10,44
6	E04CM060 m3 Hormigón en masa HM-20/B/32/I, de 20 N/mm2., consistencia blanda, Tmáx.32, ambiente normal, elaborado en central en relleno de zapatas y zanjas de cimentación, incluso encamillado de pilares y muros, vertido por medios manuales, vibrado, curado y colocación. Según EHE-08 y DB-SE-C.		
	(Mano de obra) Oficial 1ª Encofrador 0,260 h. 13,50 Ayudante- Encofrador 0,260 h. 13,02 (Maquinaria) Vibrador hormigón gasolina 75 mm 0,400 h. 2,25 (Materiales) Hormigón HM-20/B/32/I central 1,060 m3 55,03 Costes indirectos		3,51 3,39 0,90 58,33 1,98
	Total por m3: Son SESENTA Y OCHO EUROS CON ONCE CÉNTIMOS por m3		68,11

Cuadro de precios nº 2

Nº	Designación	Importe		
		Parcial (euros)	Total (euros)	
7	E06LP020 m2 Fábrica de ladrillo perforado de 25x12x10 cm. de 1/2 pie de espesor en fachada, recibido con mortero de cemento CEM II/B-M 32,5 R y arena de río 1/6, mortero tipo M-5, para revestir, i/replanteo, nivelación y aplomado, p.p. de enjarjes, mermas, roturas, humedecido de las piezas, rejuntado, limpieza y medios auxiliares, s/DB-SE-F y RC-08, medida deduciendo huecos superiores a 1 m2.			
	(Mano de obra)			
	Oficial primera	0,610 h.	12,32	7,52
	Peón ordinario	0,339 h.	11,88	4,03
	(Maquinaria)			
	Hormigonera 200 l. gasolina	0,008 h.	2,14	0,02
	(Materiales)			
	Arena de río 0/5 mm.	0,022 m3	12,68	0,28
	Cemento CEM II/B-P 32,5 N granel	0,005 t.	108,94	0,54
	Agua	0,005 m3	0,85	0,00
	Ladrillo perfora. tosco 25x12x10	40,000 ud	0,13	5,20
	(Medios auxiliares)			0,04
	Costes indirectos			0,53
		Total por m2:		18,16
		Son DIECIOCHO EUROS CON DIECISEIS CÉNTIMOS por m2		
8	E06MMA050 m3 Mampostería ordinaria de piedra granítica a una cara vista, recibida con mortero de cemento CEM II/B-M 32,5 R y arena de río 1/6 en muros hasta 50 cm. de espesor, i/preparación de piedras, asiento, recibido, rejuntado, limpieza y medios auxiliares, medida deduciendo huecos superiores a 2 m2.			
	(Mano de obra)			
	Oficial primera	2,750 h.	12,32	33,88
	Ayudante	2,750 h.	12,12	33,33
	Peón ordinario	0,510 h.	11,88	6,06
	(Maquinaria)			
	Hormigonera 200 l. gasolina	0,120 h.	2,14	0,26
	(Materiales)			
	Arena de río 0/5 mm.	0,330 m3	12,68	4,18
	Cemento CEM II/B-M 32,5 R sacos*	0,077 t.	100,99	7,78
	Agua	0,077 m3	0,85	0,07
	Piedra granít.mampost.ordin.	1,200 m3	32,82	39,38
	(Por redondeo)			-0,01
	Costes indirectos			3,75
		Total por m3:		128,68
	Son CIENTO VEINTIOCHO EUROS CON SESENTA Y OCHO CÉNTIMOS por m3			

Cuadro de precios nº 2

Nº	Designación	Importe		
		Parcial (euros)	Total (euros)	
9	E06WP010 m. Formación de peldaños de escalera con ladrillo hueco doble de 25x12x8 cm. recibido con mortero de cemento CEM II/B-M 32,5 R y arena de río 1/6 (mortero tipo M-5), i/replanteo y limpieza, medido en su longitud.			
	(Mano de obra)			
	Oficial primera	0,400 h.	12,32	4,93
	Ayudante	0,400 h.	12,12	4,85
	Peón ordinario	0,017 h.	11,88	0,20
	(Maquinaria)			
	Hormigonera 200 l. gasolina	0,004 h.	2,14	0,01
	(Materiales)			
	Arena de río 0/5 mm.	0,011 m3	12,68	0,14
	Cemento CEM II/B-P 32,5 N granel	0,003 t.	108,94	0,33
	Agua	0,011 m3	0,85	0,01
	Ladrillo h. doble 25x12x8	18,000 ud	0,11	1,98
	(Por redondeo)			-0,03
	Costes indirectos			0,37
	Total por m.:			12,79
	Son DOCE EUROS CON SETENTA Y NUEVE CÉNTIMOS por m.			
10	E07CT010 m2 Tablero machihembrado de 100x25x4 cm. apoyado sobre cualquier elemento estructural de cubierta y capa de mortero de cemento CEM II/B-M 32,5 R y arena de río 1/6 (M-5) de 30 mm. de espesor, regleado, medios auxiliares y elementos de seguridad, medido en verdadera magnitud. Según DB-HS y RC-08.			
	(Mano de obra)			
	Oficial primera	0,400 h.	12,32	4,93
	Ayudante	0,400 h.	12,12	4,85
	Peón ordinario	0,068 h.	11,88	0,81
	(Maquinaria)			
	Hormigonera 200 l. gasolina	0,016 h.	2,14	0,03
	(Materiales)			
	Arena de río 0/5 mm.	0,044 m3	12,68	0,56
	Cemento CEM II/B-M 32,5 R sacos*	0,010 t.	100,99	1,01
	Agua	0,010 m3	0,85	0,01
	Rasillón cerámico m-h 100x25x4	4,200 ud	0,95	3,99
	Costes indirectos			0,49
		Total por m2:		
	Son DIECISEIS EUROS CON SESENTA Y OCHO CÉNTIMOS por m2			
11	E15SM100 m2 Tratamiento superficial antipintadas a base de emulsión acrílica incolora sobre paramentos verticales y horizontales de ladrillo, hormigón o piedra; formado por limpieza, mano de fondo y mano de acabado.			
	(Mano de obra)			
	Oficial 1ª Pintor	0,193 h.	12,72	2,45
	Ayudante-Pintor	0,193 h.	12,33	2,38
	(Materiales)			
	Emulsión acrílica	0,070 l.	3,76	0,26
Pequeño material	0,070 ud	1,03	0,07	
Costes indirectos			0,15	
	Total por m2:			5,31
	Son CINCO EUROS CON TREINTA Y UN CÉNTIMOS por m2			

Cuadro de precios nº 2

Nº	Designación	Importe	
		Parcial (euros)	Total (euros)
12	PA6_1 ud Partida alzada de seguridad y salud para el cumplimiento del plan de seguridad y salud, incluso suministro de medios de protección individuales y colectivos		
	Sin descomposición Costes indirectos	540,00 16,20	
	Total por ud:		556,20
	Son QUINIENTOS CINCUENTA Y SEIS EUROS CON VEINTE CÉNTIMOS por ud		
13	U04ABB070 m. Bordillo de granito gris labrado, canto romo, de 18-20x25 cm. colocado sobre solera de hormigón HM-15/P/40, de 10 cm. de espesor, i/excavación necesaria, rejuntado y limpieza.		
	(Mano de obra) Peón especializado 0,600 h. 11,94 Peón ordinario 0,036 h. 11,88 (Maquinaria) Hormigonera 200 l. gasolina 0,014 h. 2,14 (Materiales) Arena de río 0/5 mm. 0,003 m3 12,68 Arena de río 0/5 mm. 0,017 t. 7,93 Gravilla 20/40 mm. 0,034 t. 7,19 Cemento CEM II/B-M 32,5 R sacos* 0,008 t. 100,99 Agua 0,005 m3 0,85 Bord.gr.gri.labr.c.romo 18-20x25 1,000 m. 35,05 (Medios auxiliares) Costes indirectos	7,16 0,43 0,03 0,04 0,13 0,24 0,81 0,00 35,05 0,01 1,32	
	Total por m.:		45,22
	Son CUARENTA Y CINCO EUROS CON VEINTIDOS CÉNTIMOS por m.		
14	U04CP120 m2 Pavimento de losas rectangulares de piedra de granito gris, corte de sierra, cara superior labrada a bujarda fina, de 4 cm. de espesor, sentadas con mortero 1/6 de cemento, i/retacado, rejuntado con lechada de cemento y limpieza, totalmente terminado.		
	(Mano de obra) Oficial primera 0,350 h. 12,32 Ayudante 0,350 h. 12,12 Peón ordinario 0,287 h. 11,88 (Maquinaria) Hormigonera 200 l. gasolina 0,020 h. 2,14 (Materiales) Arena de río 0/5 mm. 0,055 m3 12,68 Cemento CEM II/B-M 32,5 R sacos* 0,013 t. 100,99 Agua 0,014 m3 0,85 Losa granito gris abujard. 4 cm 1,000 m2 42,33 Costes indirectos	4,31 4,24 3,41 0,04 0,70 1,31 0,01 42,33 1,69	
	Total por m2:		58,04
	Son CINCUENTA Y OCHO EUROS CON CUATRO CÉNTIMOS por m2		

Cuadro de precios nº 2

Nº	Designación	Importe	
		Parcial (euros)	Total (euros)
15	<p>U09AM040 m3 Suministro, relleno, extendido y compactado de jabre granítico, limpia y cribado con medios mecánicos, suministrado a granel.</p> <p>(Mano de obra) Peón ordinario 0,050 h. 11,88</p> <p>(Maquinaria) Pala carg.neumát. 85 CV/1,2m3 0,040 h. 37,41</p> <p>(Materiales) Jabre granítico cribado color 1,000 m3 24,39</p> <p>Costes indirectos 0,79</p> <p style="text-align: right;">Total por m3:</p> <p style="text-align: center;">Son VEINTISIETE EUROS CON VEINTISIETE CÉNTIMOS por m3</p> <p style="text-align: center;">Almendralejo, octubre de 2010 EL ARQUITECTO MUNICIPAL</p> <p style="text-align: center;">Ángel Méndez Baños</p>		27,27

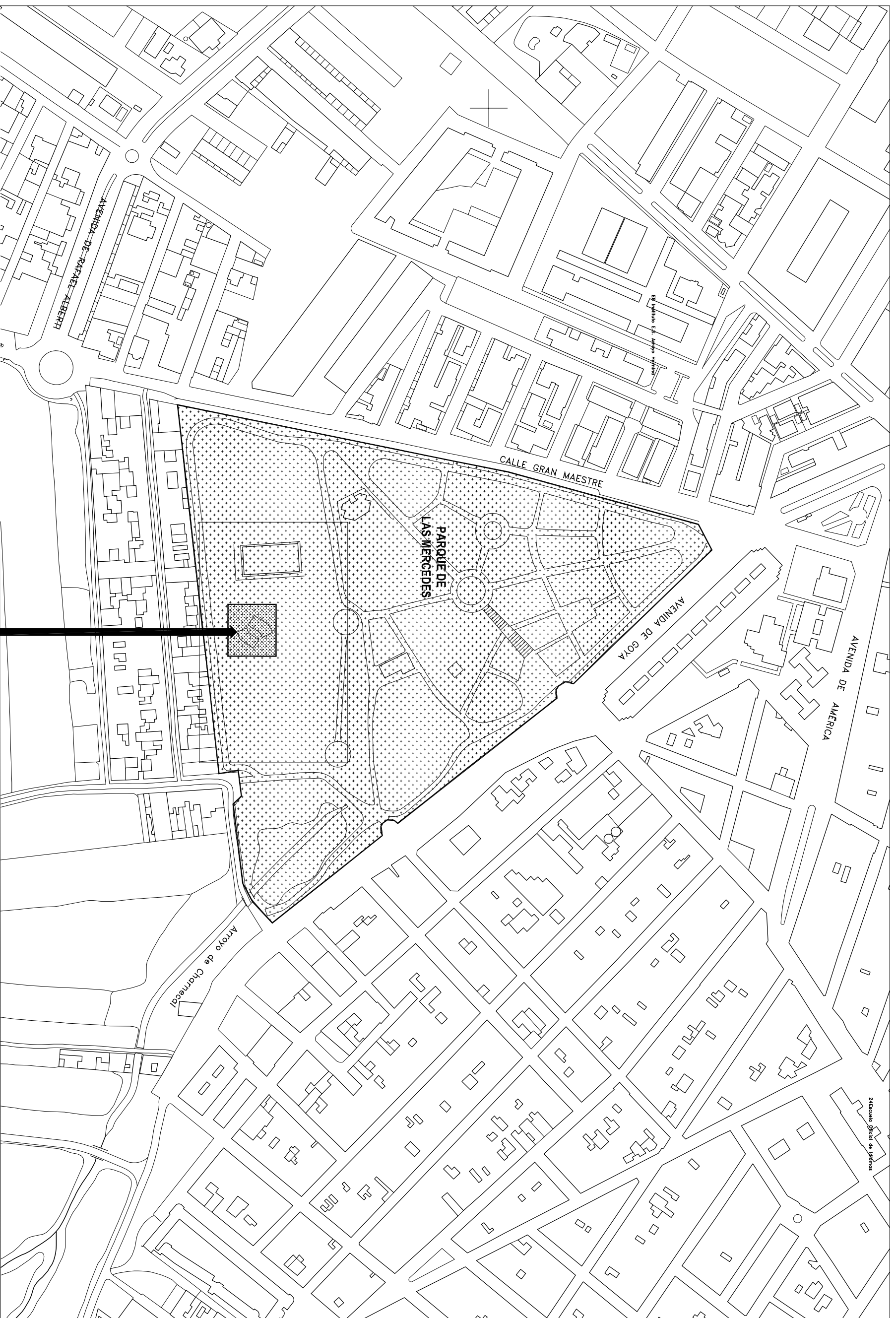

Situación

EXCMO. AYUNTAMIENTO
ALMENDRALEJO

Servicio de Urbanismo,
Obras e Infraestructuras

RECUPERACIÓN DEL ESPACIO ESCÉNICO DEL
PARQUE DE LAS MERCEDES, ALMENDRALEJO (BADAJOZ).

Situación

ARQUITECTO MUNICIPAL
ÁNGEL MÉNDEZ BAÑOS

OCT. 2010

01

Esc
1/3000

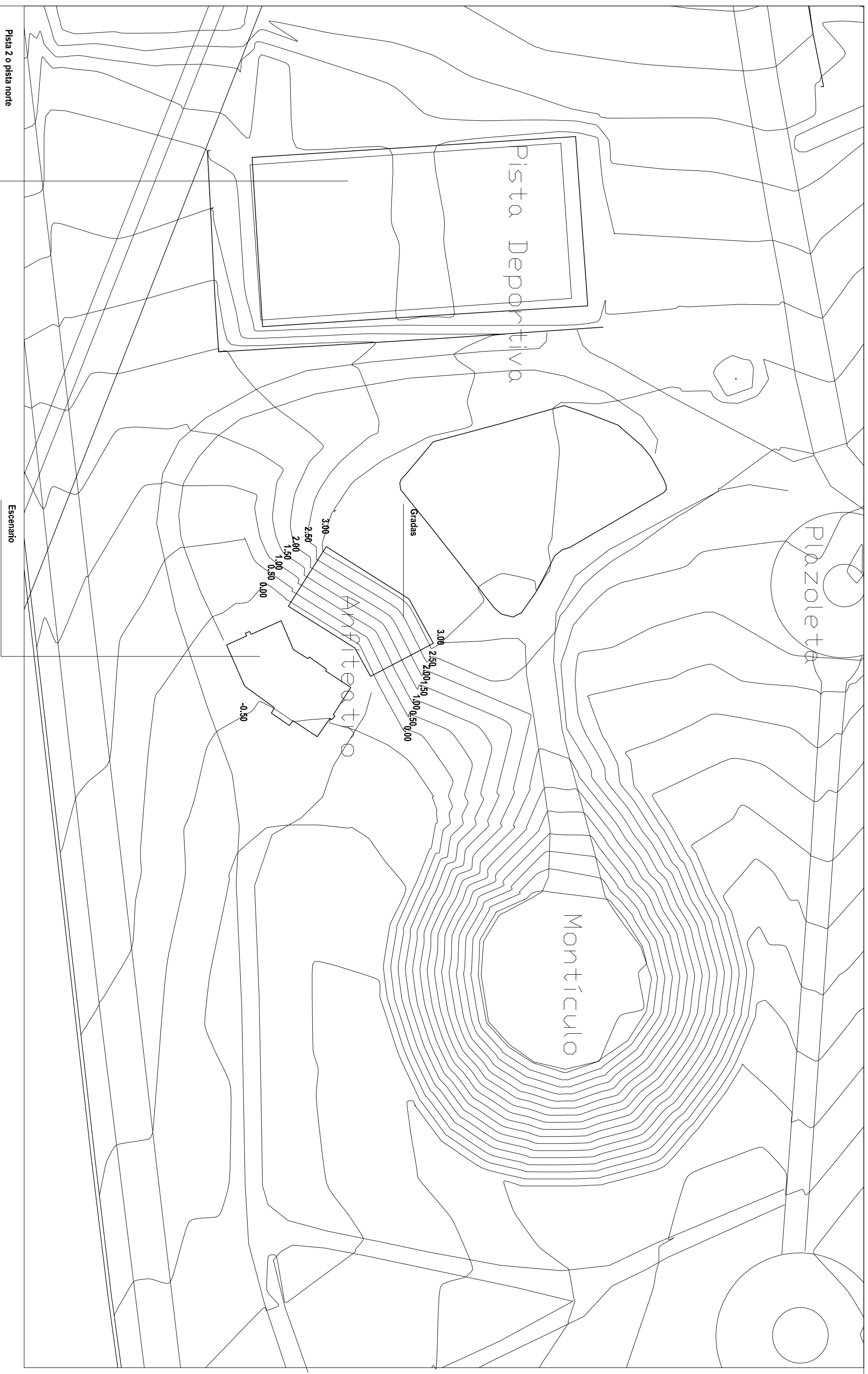

Pista 2 o pista norte

Escenario

Pista Deportiva

Gradas

Plazuela

AMFITEATRO

Montículo

EXCMO. AYUNTAMIENTO
ALMENDRALEJO

Servicio de Urbanismo,
Obras e Infraestructuras

RECUPERACIÓN DEL ESPACIO ESCÉNICO DEL
PARQUE DE LAS MERCEDES, ALMENDRALEJO (BADAJOZ).

Emplazamiento y topografía.

ARQUITECTO MUNICIPAL
ANGEL MENDOZA BAÑOS

OCT 2010

02

E 1/500

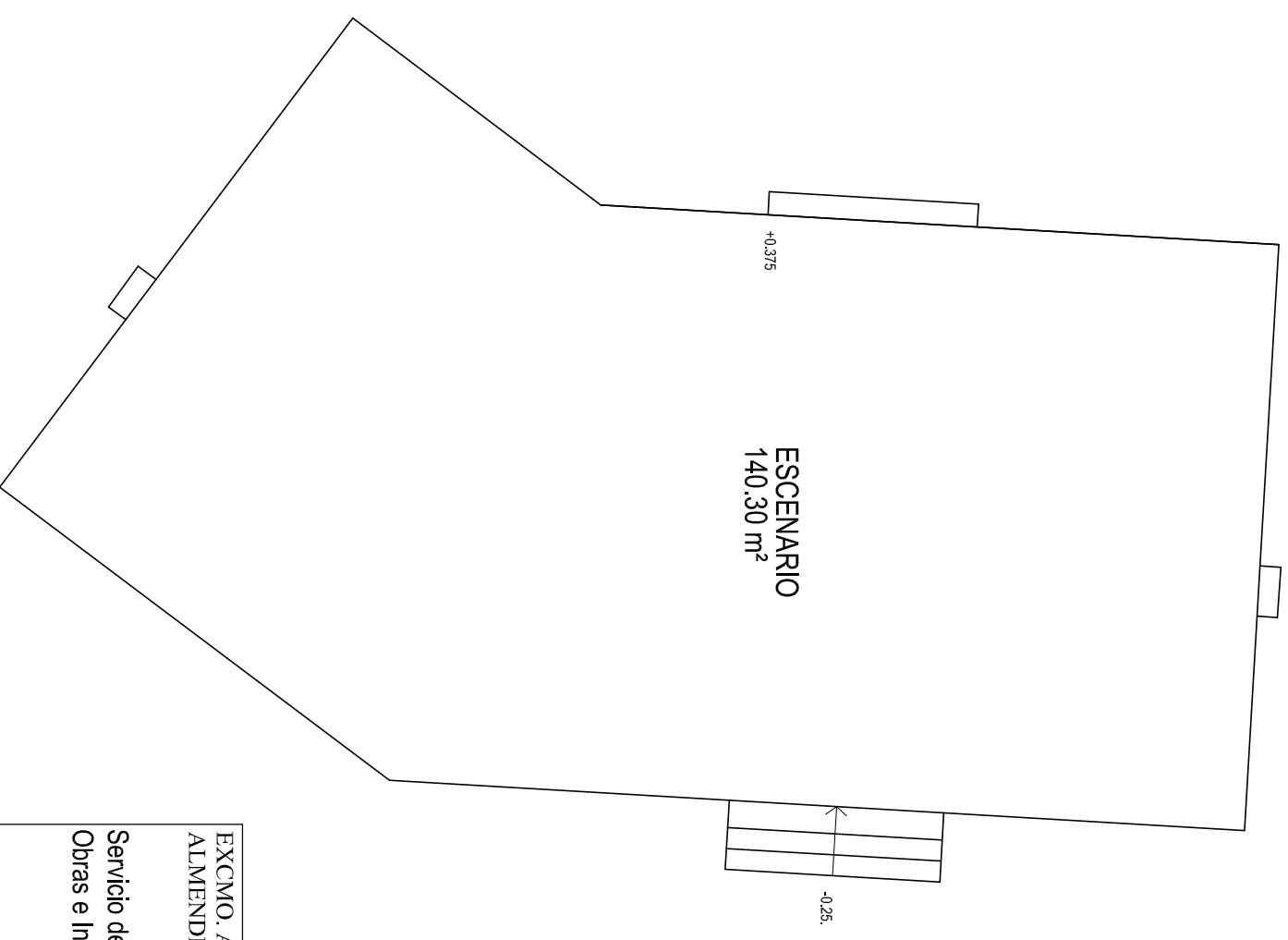
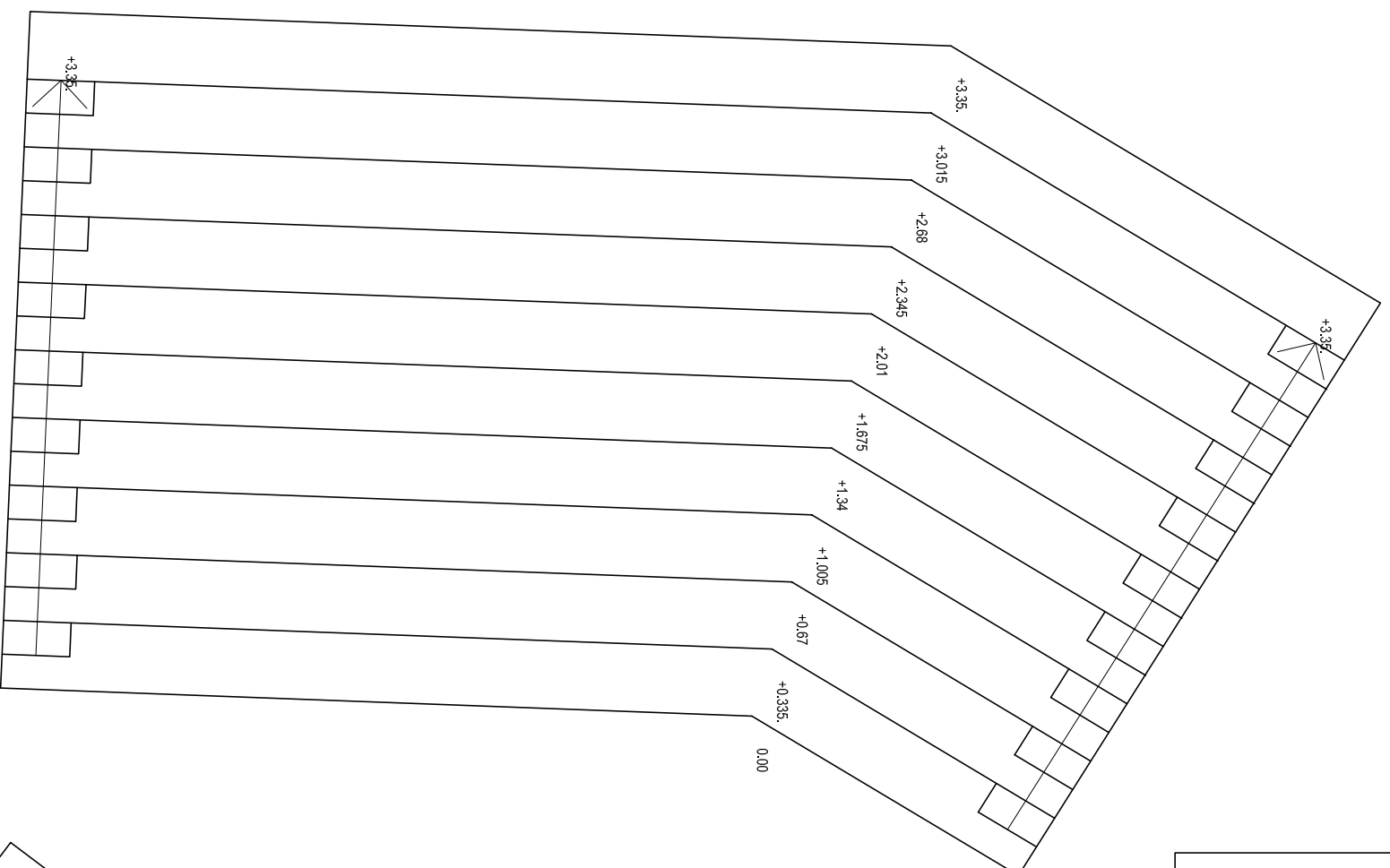
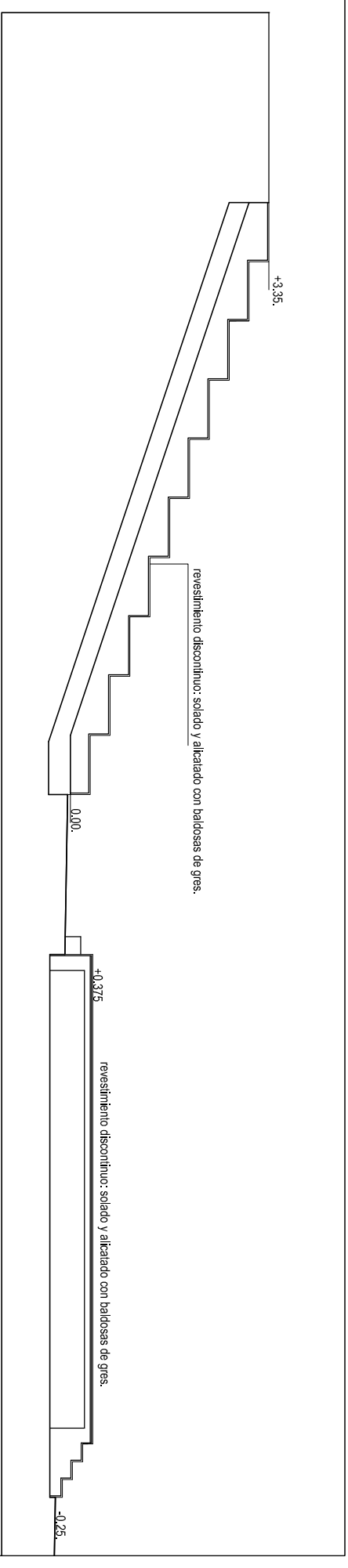

EXCMO. AYUNTAMIENTO
ALMENDRALEJO

Servicio de Urbanismo,
Obras e Infraestructuras

RECUPERACIÓN DEL ESPACIO ESCÉNICO DEL
PARQUE DE LAS MERCEDES, ALMENDRALEJO (BADAJOZ).

Estado actual. Planta y sección transversal

ARQUITECTO MUNICIPAL
ANGEL MENDEZ BAÑOS

OCT. 2010

Esc
1/100

03

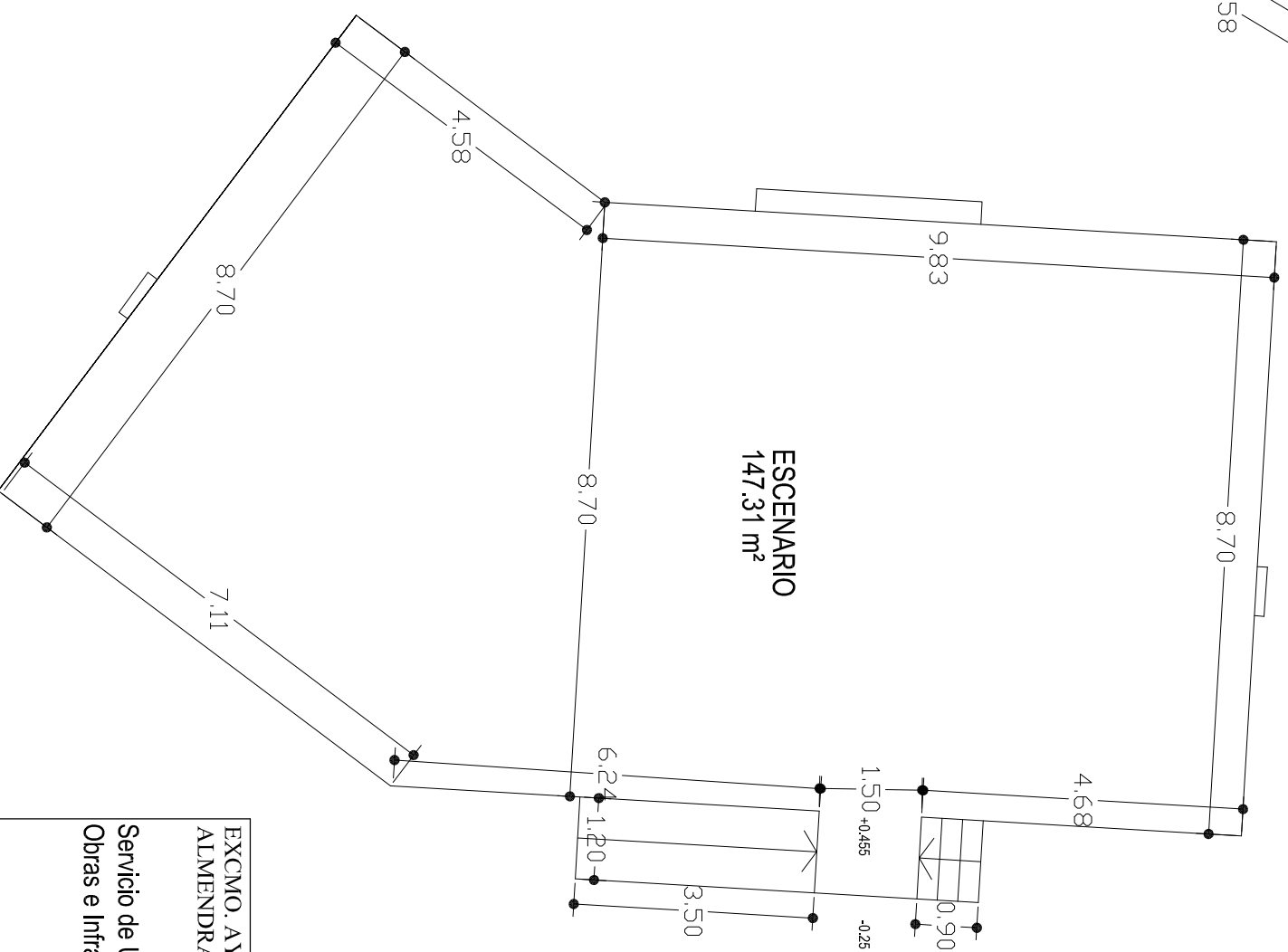
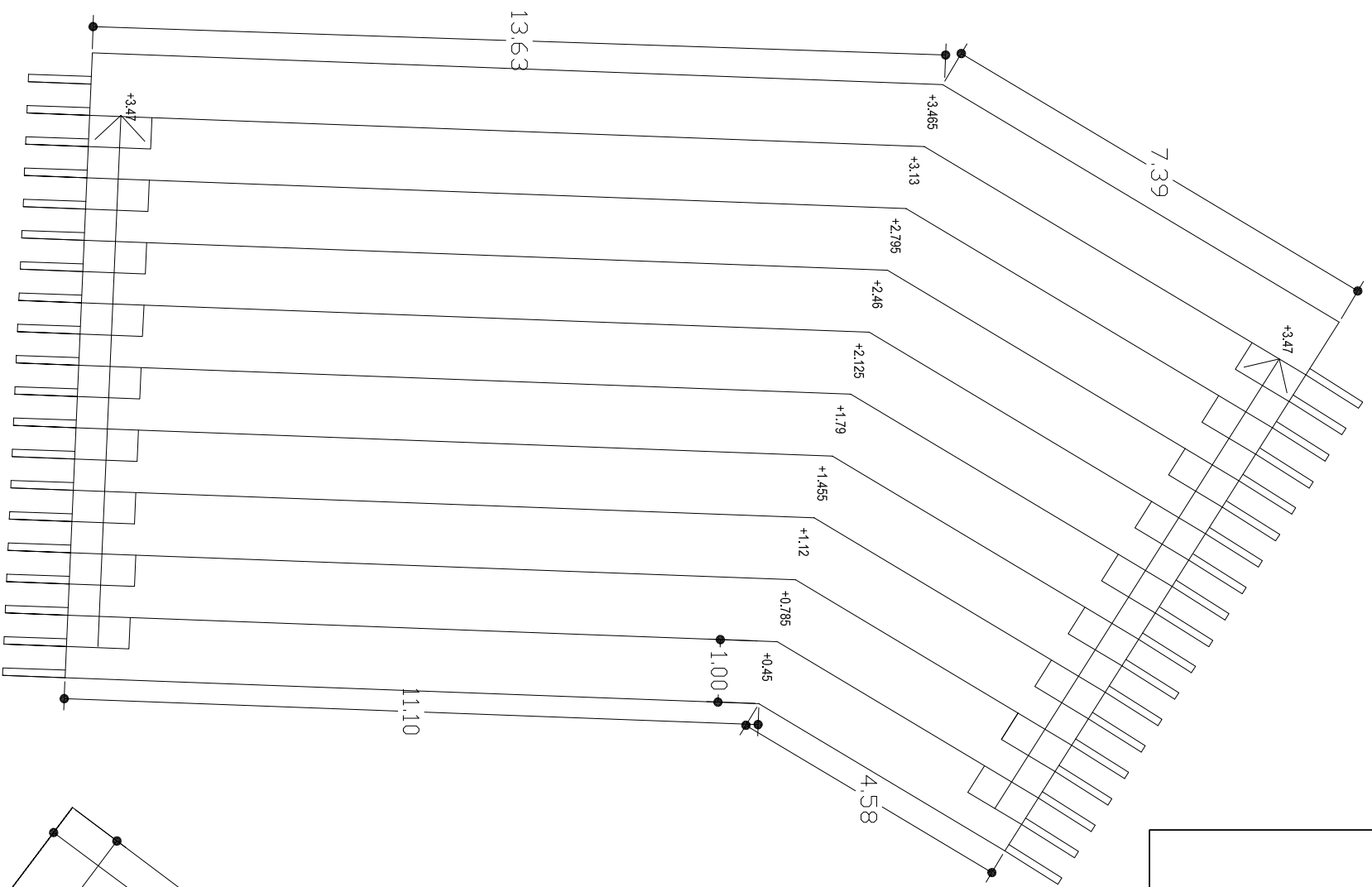
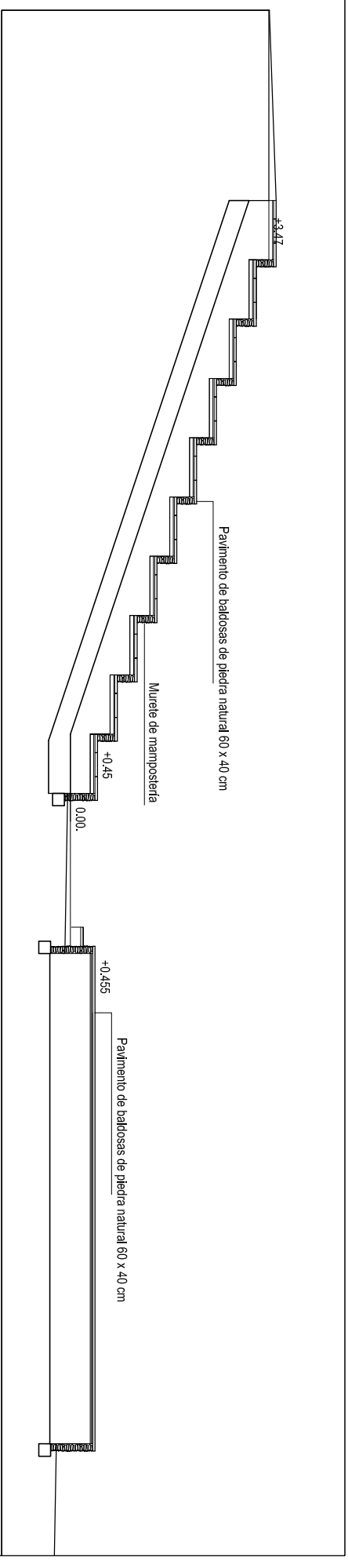

EXCMO. AYUNTAMIENTO
ALMENDRALEJO
Servicio de Urbanismo,
Obras e Infraestructuras

RECUPERACIÓN DEL ESPACIO ESCÉNICO DEL
PARQUE DE LAS MERCEDES, ALMENDRALEJO (BADAJOZ).
Estado Modificado. Planta y Sección Transversal
OCT. 2010
Esc 1/100

ARQUITECTO MUNICIPAL
ANGEL MENDEZ BAÑOS

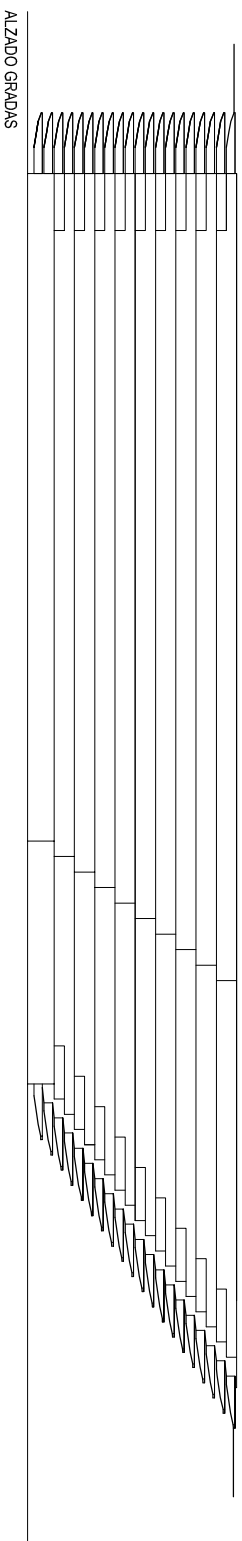

SECCION TRANSVERSAL

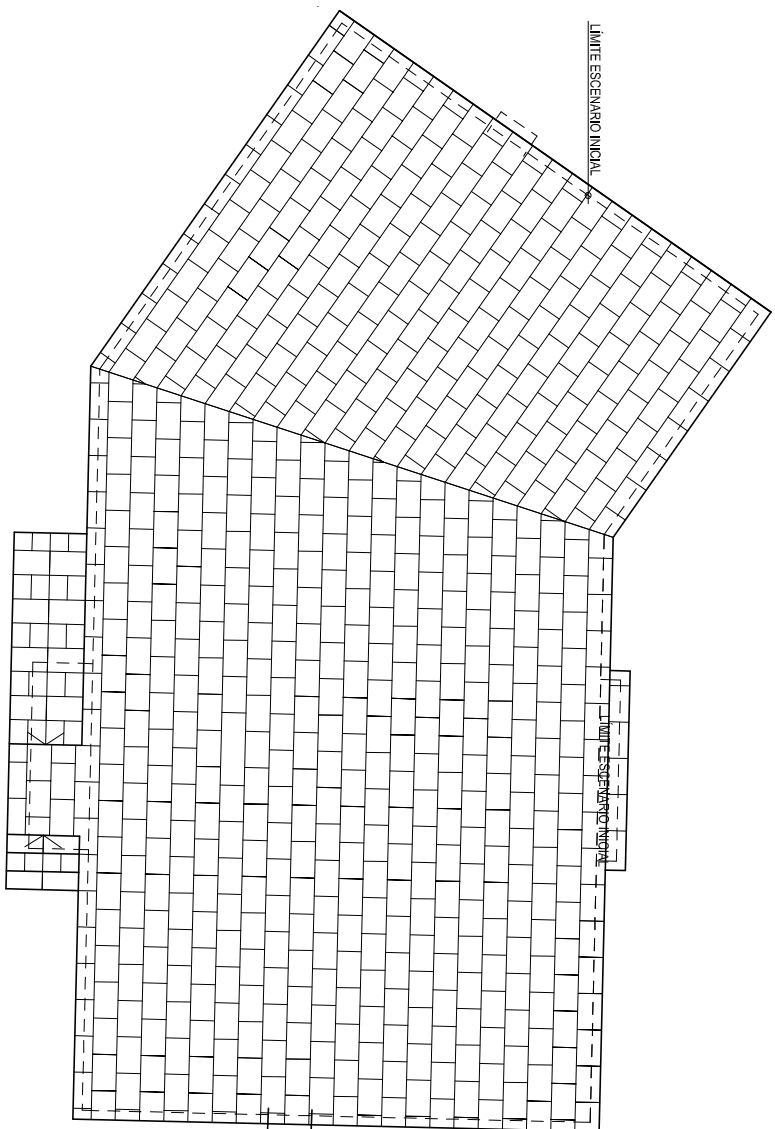
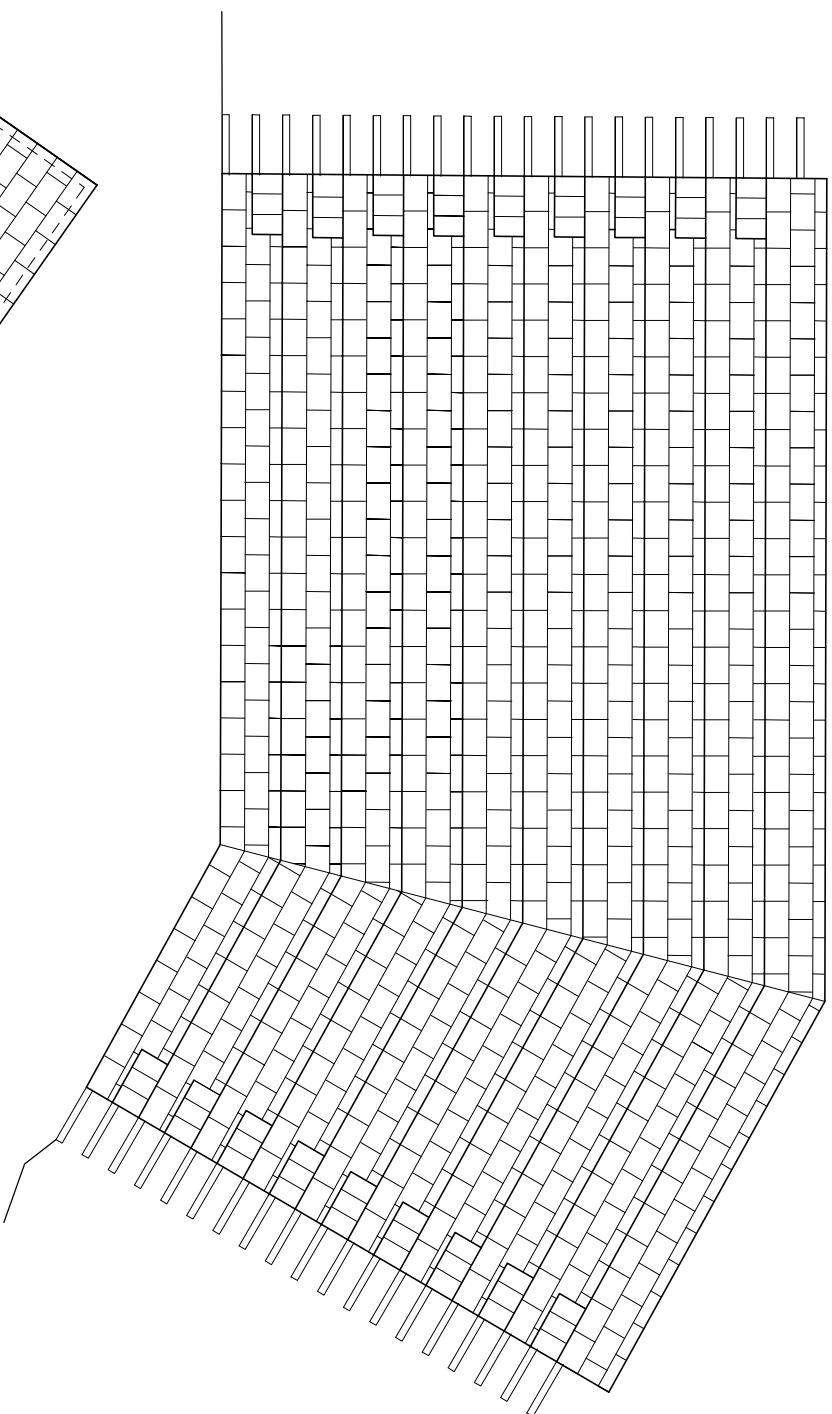
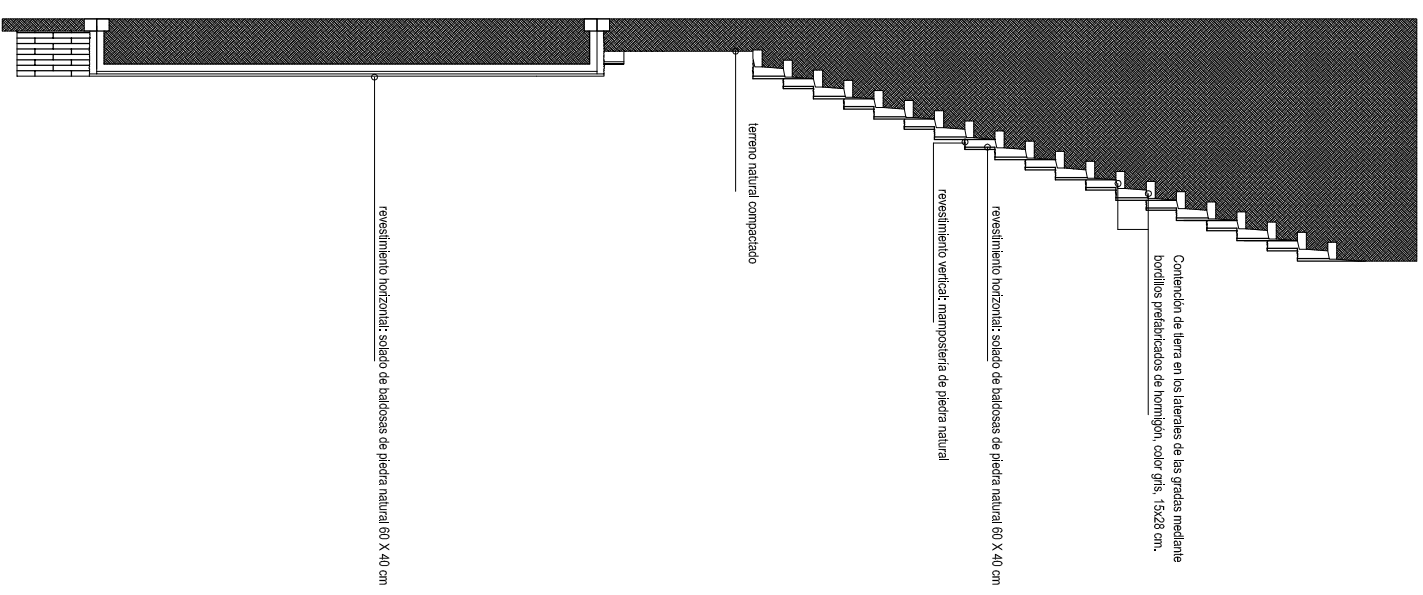

EXCMO. AYUNTAMIENTO
ALMENDRALEJO

Servicio de Urbanismo,
Obras e Infraestructuras

RECUPERACIÓN DEL ESPACIO ESCÉNICO DEL
PARQUE DE LAS MERCEDES, ALMENDRALEJO (BADAJOZ).

Estado Modificado. Despiece de pavimento. Alzado de gradenerío.

ARQUITECTO MUNICIPAL
ANGEL MENDEZ BAÑOS

OCT. 2010

05

Esc
1/125